京城日報 昭和十四年六月二十七日（火曜日）（明治卅九年九月十日第三種郵便物認可） 第一萬一千三百六十四號

寄贈 14.6.30 帝國圖書館

晴れの歸還各將軍
御陪食仰付けらる

【東京電話】天皇陛下には二十六日午前十一時より畏くも[illegible]晴れの歸還をなした[illegible]の六將軍に對し[illegible]中將[illegible]陪食仰付けられた、この日陛下には[illegible]御出御、[illegible]殿下にも御臨席、十一時[illegible]中心に板垣陸相、西尾教育總監、寺内、宇佐美侍從武官長、畑侍從武官長等の側近も召され[illegible]陪食仰付けられた、更に別殿に[illegible]各將軍に對し[illegible]將兵の上を[illegible]午後二時何れも退下した

獨、西の精神的結合强調
アランダ將軍熱辯をふるふ

【ベルリン特電】【廿五日發】ベルリン訪問中のスペインのアランダ將軍は廿五日ドイツ陸軍の將星を前に、獨、西兩國の精神的結合關係を强調、左の如き熱辯をふるつた、二ケ年に亘る反共スペイン戰爭は遂に最後の勝利を齎した、[illegible]防共といふ獨西共通の目的によつて結ばれた兩國の友邦關係は他の何物をもつても打破することは出來ない

英、ソ聯に讓步か
シーズ大使に新訓令

【ベルリン廿五日同盟】モスコーにおける英、佛、ソ三國交渉は英、佛側の妥協案をソ聯側が拒否したゝめ再び暗礁に乘上げた形であつたが、外交通ベルチナツクス氏の報道によればイギリス政府はシーズ大使よりの請訓に對して[illegible]讓歩を行ふに決し、廿五日夜シーズ大使に新訓令を發したと[illegible]シーズ大使への訓令の内容は不明であるがベルチナツクス氏が「確認されてはならないが信ずべき消息」として傳へるところによれば新訓令はシーズ大使及びストラング特使に對してバルチツク諸國に關する[illegible]ドイツの侵略に對して[illegible]防衛協定を自動的に[illegible]ことに同意する[illegible]といはれる

セミノフ將軍 天津に現はる

【天津廿五日同盟】大連に亡命中のセミノフ將軍は廿五日突如天津に現はれ、特一區北支中央防共委員會前庭で催された白系露人義勇兵並に防共青年訓練生の[illegible]セプションに出席した

縣より第一線へ食糧輸送の牟田部隊
（晉南戰線—航空便）

デマ通信の絶滅
田代總領事英に抗議

【天津廿六日同盟】英佛租界職員[illegible]以外の[illegible]に上り、我が軍[illegible]の[illegible]範圍を超ゆる[illegible]下の機關[illegible]されざる[illegible]下に服務として行けれつゝあるが、この[illegible]機關[illegible]に對し米佛その他第三國の[illegible]に策應した英租界當局はこれが局面打開に腐心しつゝあるが、[illegible]の自國通信新聞を通じて[illegible]機關[illegible]の[illegible]に[illegible]しつゝあるが、明かに[illegible]に對する[illegible]行爲が[illegible]れるので我方ではかかるデマ通信を絶滅すべく田代總領事は廿六日正午ジヤミソン總領事に交渉を以て左の如き[illegible]を求めた

一、イギリス系新聞通信が[illegible]日本軍側にイギリス人[illegible]の行爲ありたる如く事實を歪曲し[illegible]

一、ロイテル通信のイギリス人[illegible]

二、イギリスは不通にして獨自に事を構へんとする實例少からず例（イ）イギリス人スミス銀行事件（ロ）中街機關所附近のイギリス人[illegible]

三、イギリス現地當局にイギリス官民の[illegible]

[illegible]

臨時政府の要求提出
租界問題新段階へ
英の出樣で事態險惡か

【北京廿五日同盟】天津イギリス租界問題に臨時政府の英側租界當局に對する四ケ條の要求提出によつて愈々新しき段階に到達した、臨時政府の要求はテロ犯人引渡し、法幣流通の禁止、租界内支那銀行にある現銀の引渡し、臨時政府の通貨政策に協力すること、租界内支那銀行、錢莊の取締、臨時政府の政策に關し反對の宣傳活動をなす者の[illegible]取締[illegible]この四ケ條の[illegible]天津英國[illegible]るに至つた

數次に亘る我が方の意思表示によつて[illegible]された日本側の要求と[illegible]に對する當然の要求であつて、英租界當局がこれに對して如何なる回答を寄せ來るか極めて注目されてゐるが、英租界當局が改意に出るならば近く最も有效適切な措置に出るものとみられ、租界問題はイギリスの態度如何によつて更に[illegible]な事態を惹起するやも知れざる状態に立至つた

殘敵掃蕩に全力
汕頭附近の警戒嚴重

【汕頭廿五日同盟】海軍特別陸戰隊東部隊は汕頭對岸の礐石島から入せんとする敵を認めたので廿五日夜を期して嚴重なジヤンク狩を行つてゐる、一方澄海東方に上陸した太田部隊は同地を完全に占領し、街郊を中心に殘敵掃蕩に敏力を舉げてゐる、之が爲め敵兵は海陸兩方面からの挾撃に逢ひ袋の中の鼠同樣になつた、汕頭市内には逃げ遲れた敵が無住の人家に潛伏してゐるので[illegible]警戒を怠らず滲透[illegible]

平沼首相參內

【東京電話】平沼首相は廿六日午後二時宮中に參內、天皇陛下に拜謁仰付られ、一般政務に關し委細奏上[illegible]御下問に奉答し[illegible]退下した

ア國民族ニコラス皇帝より贈られたシベリアコサツク兵師を先頭に特一區中部ドイツ總領事館前の廣場に集合、軍樂隊の吹奏裡に堂々行進、北京[illegible]

中南支戰況

【上海廿五日同盟】海軍報道部六月廿五日午後四時發表

一、中支方面戰況 1、舟山島攻略部隊に定海、大渡及沈家門等の重要都市の治安を確保すると共に更に昨廿四日その精鋭部隊を以て夫々小沙田（定海北西十一[illegible]）に[illegible]

一、南支方面戰況、汕頭附近の我が艦艇は引續き水雷掃海作業に從事中のところ[illegible]

2、海軍航空部隊は昨日に引續き[illegible]廿四日その有力部隊を以て[illegible]

3、江西省中央部重要都市[illegible]

ノーブル大將が指揮
敵を支那海で邀撃
英佛共同極東軍事會議進捗

【シンガポール二十五日同盟】廿二日以來シンガポールで開催中の英佛軍事會議は[illegible]各方面から注目されてゐるが、廿五日ヘラルド紙は會議の進捗狀況について左の如く報じてゐるシンガポールで開催の英佛共同軍事會議で英佛蘭、海、空三軍の緊密な協力につき協議した結果

一、戰爭に際しては英佛兩軍をイギリス支那艦隊司令長官ノーブル大將の[illegible]

一、[illegible]の中心地を支那海に置くことに決定した模樣である、又日本が海南島を占領し新南群島を編入した結果佛印支那に對する脅威が增加し又香港對島の危險性があるに鑑み、これが對策についても協議を遂げたは會議は香港の防衛能力その他戰時に對する極東防衛策に論に達したと見られる、即ち[illegible]、香港の防備、香港の防備は十分長期封鎖に[illegible]ロツパから援軍到着するまで[illegible]の維持ちこたへ得る

一、對シヤム關係 シヤムはイギリス及びフランスと友交關係にあるから戰時に際しても好意的中立を維持しよう

一、ボルネオ油田防備 ボルネオ油田は將來敵軍の狙ふところとならうから英、佛兩軍は一致してボルネオ島の防備強化に當る

一、シンガポール根據地問題 シンガポール基地を極東における英、佛兩軍の中心的基地とする[illegible]同港において兩國の破損艦船の修理は安全に行ひ得るからであるなほアメリカは今回の會議には參加してゐないがもしアメリカが極東戰爭に捲き込まれたならばシンガポールをアメリカアジア艦隊の使用に當てることに兩國代表の意見一致を見たと解されてゐる

天津白系露人
堂々街道行進

【天津廿五日同盟】天津在住五千の白系露人義勇隊及び防共青年訓練生四百五十名の武裝分列行進は[illegible]十二日の午前五時より特一區に於て[illegible]も[illegible]された[illegible]しい武裝に身を固めた[illegible]ヒン北支中央防共委員會長[illegible]の[illegible]を迎へる[illegible]

明年度物動計畫
企畫院愈よ立案に着手

【東京電話】企畫院では[illegible]明年度物動計畫を決定しこれを實行に移しつゝあるが、明年度の[illegible]成方針は今期の[illegible]で決定される運びになるので、明年度において[illegible]は物動計畫を右會計年度に[illegible]しめるため愈々立案に着手することとなつた

明年度物動計畫の目標は本年度同樣事變目的達成及び東亞新秩序建設を行ひ且つ國防國家[illegible]、國力の伸展をはかることによつて根本目標となし、他面戰爭遂行上必要なる軍需品を迅速に充足するの他準備を一層充實し生産力擴充計畫の實現、貿易の振興、滿洲國及び支那の開發に必要なる[illegible]を供給しもつて將來における各國力の[illegible]することに努める方針であるこれがために[illegible]間に緊密なる[illegible]物動計畫の實[illegible]調査研究に[illegible]とみられてゐる

ソ聯の國境侵犯
外蒙統治の虛勢
河相情報部長視察談

【新京廿六日同盟】滿洲國境を視察中第二次ノモンハン事件に遭遇、外蒙ソ聯の空襲下の國境前線を視察した河相情報部長は廿五日夕[illegible]新京に歸着した、ソ聯兵が砲を運んで壕を掘つたり騎馬偵察をやつたりするのが手に取る如く見えた、あの方面の國境警備兵は二週間も顏を洗はないといふことを聞きその[illegible]

去る十六日マンチユリー[illegible]前線を視察した[illegible]

街の錄音

西に東に外交に失敗し、英の焦躁苦悶見る影もなし。

×

人間落ち目になると、ヤケのヤン八、見境がなくなる。

×

天津における英國兵の暴行もその現れに過ぎぬ。

×

かといつて、それだけで見逃し得べき性質のものでない。

×

強く言へば何でも[illegible]

×

外交の失敗は英のみならず、以て醜態として徹底的に遣め。

×

內鮮女學生の描く一幅圖畫、裡にこの鄕の空の近く暖か。

住宅難問題
緊急措置要望

住宅難緩和に乘り出した總督府社會課では去る六月五日附をもつて各道知事宛政務總監通牒をもつて住宅難緩和の對策及び地代家賃の引上げ[illegible]の抑制を行つて各都市の住宅難緩和對策たる大都市のアパート建築促進、職工[illegible]從業員住宅建築の勸獎など、現在各企業者、會社などにおいては未だ全然增築の計畫を樹てず、一方家賃騰貴の抑制策としての家主、地主などの懇談會も京城府內においてはまだ一度も開かれてをらず、また京城府內における十三年末の建坪當りの單價は一圓五十九錢であつて平壤の二圓七十二錢、淸津の二圓十四錢に比べると相當の開きはあるが、その後における家賃の値上りは來るべき家賃統制の抑制策に對する恐怖から騰上り傾向をみせており、五日附の通牒中『地代、家賃は如何なる事實、名義を問はず昭和十三年十二月末日現在に釘付けること』なる文句もこれについての何等の方法が設けられてゐないため、家賃の値下げは勿論昨年十二月末現在釘付けに引戻した家主らもなく、愈よ深刻化する住宅難問題は府當局の解決を見ながら家主側の要望下國民協力心によれる自制と對策の徹底的態度とがかくも早くもデツドロツクに乘り上げた形があり、各方面よりこの際適正なる緊急措置が要望されるに至つた

十八日 ハルハ河に向つた事態は遂に[illegible]

MARUZEN

オリオンペン

書きよく永く使へる

適度の彈力—インキの流出快調。耐驗性に富む學用ペン。

説明書進呈

京城・本町二 丸善株式會社

魯西亞船

【66】 土師清二（作） 抑內節太郎（畫）

オロシヤ（十）

黒助が死んで、有川陳介として甦つた――と云つた陳介は、本當に生き甲斐を感じてゐるやうに見える。黒助であつた時は何所となく陰氣なところがあつた。今は打つて變つて明朗闊達な若き武士となつてゐる。肌ひなしか、黒助まで晴れ〲としてゐた。

「大きな仕事……仕事の話は出しませう。それよりもお幸さん」

と陳介はお幸を、すが散るやうに見て

「一人で來たのですね」

「えゝ、一人……」

「泉岳寺へ參詣すると云つて、家を出たのですね」

「いゝえ、默つて出て來ました」

「わしに逢はうと……？」

「はい、今ごろは……何所へ行つたかと、家の者が騷いでゐるか知れません」

わたしは最早家へ歸れない、行くところが無いのです――と云ひたかつたけれど、さういへば陳介に厭な娘と思はれはせぬかと、云へなかつた。

「用は？」

……

わたし……お奉行樣の御密書を知つてゐたのですかね？」

不審な口吻である。

「いゝえ、わたし……行く先が知れないものですからね」

「泉岳寺へ詣つた……飛んだ御參詣だな、はゝゝゝ」

「でも、詣つて……お參りをして、お日にかゝれましたもの……」

……

[illegible]

主婦之友 七月號 五大附錄つき

レース編と手藝品の作方 符號圖案集つき

今夏の大流行！ 内職にも一番有利

夏の涼味はレース編から！見るからに爽かなカーテンや、テーブル掛や、流行のショール、パラソル、手袋、ネクタイ等々が、僅かな材料費だけで、どなたにも手輕に、スラ〱と編めますので、どこの御家庭からも大歡迎！特に『主婦之友』のレース編は、どんな初心のお方にも一目で解る符號式なので大人氣です。今や全國的に大流行！お早く！

二三十圓の品が十分の一で出來る

市價二三十圓もする高級流行品が、道具もいらず手間もかゝらず、タツタ十分の一位の費用で出來ますので內職としても大變有利だと大評判！專門の先生方感嘆の逸品揃ひ

誰にも一目で解る圖案集が大評判

第二附錄として特別添附のレース編の編方新案符號圖案集が重寶で大好評刺繍その他應用自在の手藝品の作方まで、ドツサリ發表。大實行！

第三附錄 夏の飲物と冷菓子百種

經濟で滋養第一・衞生第一 暑しい腹痛や中毒の原因となる夏の買食ひはやめませう。お子供もお客樣も大喜びの安全なお菓子や飲物が手近な材料で簡單に出來る作方を一切發表！

夏の健康料理八十種

夏の健康を保證する特選經濟料理を三十二頁も色刷で大特輯！

必ず治る 肺病の健康食療法

患者の無上の福音と大反響！ 寒も注射も轉地も不要。食物だけで肺病が治る！

男女兩用 流行開襟シャツの作方

涼しくてスマートで御婦人にも喜ばれる流行型の開襟シャツの作方詳しく發表！！

薄給から一萬圓貯めた貯金の祕訣

夏の洗濯とクリーニングの祕訣集

夏の赤ちやんの健康法の祕訣

人工榮養で優良兒に育てた苦心

五千人の中から表彰された健康兒のお母さんの苦心と祕訣！

新連載 大評判 末亡人

吉屋信子先生傑作

賣切迫る！ 特價六十五錢

東京・神田 主婦之友社

皇后陛下 靖國神社に行啓

護國の英靈に御拜

【東京電話】畏くも皇后陛下には九段の靖國神社に行啓、畏くも護國の神として今回新に合祀された一萬二百餘柱の英靈を親しく御拜あらせられた、この日陛下には御清楚な御洋裝を召され保科女官長御陪乘、[illegible]大夫、小出行啓主務官以下御供奉にて午前十時十五分宮城御出門、雨に濡る青葉の間を御沿道に堵列の愛國婦人會國防婦人會等凡て一千の婦人[illegible]の奉迎を受けさせられ、神門內に進ませられ、ここに[illegible]の御禮拜を終へさせられたる後、[illegible]、特に御車を止めさせ給ひ、[illegible]と御懇なる御會釋を賜へば、國母陛下の[illegible]

[illegible]の御盛儀大夫、保科女官長供奉し拜殿に御參進、御玉串を捧げさせ給ひ、御拜禮あらせられた、今ぞ國母陛下が親しく英靈に御拜を賜ふ御姿はいとも畏く拜し、參列者一同唯々感激に咽び[illegible]、かくて御拜を終へさせられた陛下には午前十一時二十五分御還御、再び遺族に御會釋を賜ひつつ御機嫌麗しく宮城に還御遊ばされた

大陸政策に立脚して 先づ國語方策を確立

諸外地と連絡、教科書編纂等

【東京支社特電】文部省では曩に圖書局を中心として第一回國語對策委員會を開催したが、その目的は東亞新秩序建設下の大陸政策に立脚、朝鮮外滿洲、支那を通ずる國語方策を確立せんとするもので、委員は外地國語教授並に各關係者、企畫院、陸海軍省、拓務省、興亞院、內閣情報部等各關係間で、愼重協議の結果外地國語方策は大陸に於ける政治經濟に先行して確立實施すべきであるとの結論に到達、圖書局を中心として諸外地と緊密なる連絡の上教科書一般の編纂その他國語普及の徹底を期することになつた、その概案左の如し

一、圖書局では國語の統一整備を目標とする標準教科書とも言ふべき、各種に亘る教科書編纂の具體案を考究樹立す、この場合內地を本位とする圖書局の機構では甚だ困難なれ、機構の改革を圖る、しかしてその具體的事項としては

イ、滿洲、支那の知識階級を目標とする[illegible]讀本を編纂、日、滿、支共通ブロック政策の[illegible]

ロ、紀元二千六百年の光榮ある文化[illegible]の確立的[illegible]により、文化讀本を編纂、[illegible]の日本文化を認識せしむ

ヘ、大陸を目標とする日本語學校讀本を編纂、國語の普及に期す

ホ、[illegible]なる語彙を制限、國語の實用化をはかり、小學校では何年生など[illegible]を制限するため、各種[illegible]してこれが具體案を樹てる

なほこれに要する經費は本年度は臨時費中より適宜支出、明年度よりは相當程度の增額を計上するはずである

故李王妃殿下御收繭の御儀

[illegible]の御事業に篤く御心を寄せさせ給ふ故李王妃殿下には、本年も去月十九日御[illegible]において親しく[illegible]の御掃立御給桑を遊ばされ御飼育中であらせられたが、此程見事に上簇を終つたので二十六日午後一時[illegible]で御收繭の儀を取り行はせられた、同御儀には李鍝公妃殿下、故李堈公妃殿下にも御參列遊ばされ、御親戚、職員夫人及び淑明學部試驗所長以下女子蠶業所職員並に生徒一同へも參列を差許された

二千六百年の記念事業

國を擧げての盛典に 半島の赤心を示す

政務總監から通牒

[illegible]ある皇紀二千六百年を明年に控へ政府ではこれが記念事業の寄附金八百萬圓を募集することになつてゐるが、半島においても朝鮮これが一翼に參加、國を擧げての盛典に半島の赤心を示すこととなつた、政府では紀元二千六百年の記念事業として

一、橿原神宮境域並に畝傍山北麓參道の擴張整備

二、宮崎神宮の擴張整備

三、神武天皇聖蹟の調査保存顯彰

四、御陵參拜道路の改良

五、國史館の建設

六、日本文化大觀の編纂出版

などの諸事業を決し紀元二千六百年奉祝會にこれが施行を委託、同會では右記念事業の遂行するため所要經費一千三百萬圓のうち政府補助金五百萬圓を除く八百萬圓

禪堂に提唱を聽く

總督夫人早朝の一とき

◇

八時ごろにもなつたか山門から五六人の女の人たちが入つて來た、これからはじまる提唱に[illegible]ため、それから少し遲れて[illegible]色のコートに[illegible]をさした小柄な老婦人がある、靜かにコートを脫ぎ座敷に入る人々の後に坐つた老婦人の横顏を見ると、おゝ南總督夫人ではないか、靜かに[illegible]を解いて端坐、もう[illegible]は[illegible]

ことは京城府內を[illegible]く清溪川に沿ふ[illegible]町の臨濟宗の[illegible]心寺別院……聽天[illegible]が開かれてゐる早朝六時だと[illegible]無言で坐つてゐる「この堂の人たちの間に、[illegible]な[illegible]が鳴り響いた、人々はやつぱり身動きもせず[illegible]、[illegible]きがなる、坊さんが[illegible]ぬ[illegible]して[illegible]、一時間半も續けられたであらうか？[illegible]

◇

およそ一時間半老師の提唱が濟んだ、もう[illegible]はスツカリ上つて外は

[illegible]全身[illegible]歩[illegible]何處不[illegible]……
老師の提唱は時局に結びつけ、支那大陸を[illegible]、東亞建設の日本を說く、總督夫人は合掌したまゝぢつと耳を傾けてゐる

◇

提唱が終つた、靜かに身を起した夫人は[illegible]を[illegible]、[illegible]ト[illegible]て、たゞ一人[illegible]一市井の老婦人とも見紛ふ姿で淸溪川のほとりを步いて行く姿……[illegible]時は[illegible]

本を取り出し[illegible]の前におかれた、[illegible]前な[illegible]の[illegible]眼鏡をかけて、合掌した[illegible]……老師上堂のしらせの太鼓が鳴つて堂がザワめいたが總督夫人は身うごきもしない、提唱が始まつた、無[illegible]の中の半[illegible]に[illegible]步である

顎だ、老師の顏にも夫人の額にも汗の玉がひそやかに[illegible]がつてゐる、ほんとにひそやかな汗の[illegible]しかし夫人はハンカチをとり出さうともしない、大陸[illegible]に[illegible]日なきわれらが[illegible]の[illegible]者として、その心構へ、この殿[illegible]……汗の[illegible]はひそやかに[illegible]

【寫眞＝總督夫人の早朝】

高射砲など獻納

貯銀の十周年記念

朝鮮殖產銀行では來る七月一日[illegible]十周年記念[illegible]記念事業の一として高射砲一門、聽音機一基（價格三萬圓）を獻納することとなつた、なほ當日の記念行事は次の通り

一、六月廿七日午後五時より倉庫町本願寺で故職員以下廿四名の物故者慰靈祭を執行

一、七月一日午前十時朝鮮神宮に全行員參拜、午後記念式擧行（內部關係者のみ）

一、預金[illegible]へ一萬圓寄附

新醫博

京城セブランス醫專[illegible]科教授[illegible]氏は昭和七年セブランス醫專を卒業と同時に皮膚科教室[illegible]の指導を受けて研究を續けてゐたが、昭和九年から慶應[illegible]博士の指導で東京帝大醫學部皮膚科泌尿器科教室に入つて臨床學を四年間研究昭和十三年歸任母校に教鞭を執る傍ら、[illegible]研究に[illegible]の[illegible]、[illegible]から位論文を提出中このほどパス學位を獲得した、同校出身で東大から學位を得たのは[illegible]に次いで同氏で二人目になるわけである

【寫眞＝李新醫博】

今早曉・本町署管內の ルンペン狩り

各家庭も盜難に注意

最近時局の波に乘り屑物類が高騰したゝめ、一般家庭の台所用品の盜難が頻々と發生、これはルンペンの仕業と睨んだ本町署では廿六日午前四時刑事、外勤を總動員して南山、駱駝山を中心に一齊にルンペン狩を行つた結果[illegible]名を引致取調べの上[illegible]の者、前科者で住所不定の者等[illegible]取調中である、同署では[illegible]品の[illegible]は[illegible]その他により嚴重取調中である、同署では一般家庭に[illegible]に注意されたいと[illegible]してゐる

待望の京春鐵道 目出度く敷線結合

【春川電話】待ち焦れた京春鐵道レールが遂に開通した、京春鐵道では昨年七月以來京城、春川を起點として双方からレール敷設工事を進めてゐたところ廿四日午後零時五分[illegible]京城起點八十二粁九八〇米の地點で京城からのレールがめでたく結合、京城春川[illegible]京春鐵道の努力が[illegible]された、同社[illegible]は語る

昨日正午を合圖に京城、春川兩方からの敷線が[illegible]順調よく結び合ひました、開通も近い中に出來ると思へば嬉しくもあり感慨無量でもある、工事にかゝつて早や三ケ年、この間の努苦[illegible]

も少くはなかつたが、この上は一日も早く開通式を[illegible]し[illegible]のです【寫眞＝鐵道の結合】

廿八日連絡船 第二便利用を

廿七日午後十一時廿分釜山發連絡船第八便は混雜の見込みにつき、鐵道局では乘客をお斷りするかも知れませんから、できるだけ廿八日午前十一時五十分釜山發連絡船第二便を御利用下さいと發表した

殺人二つ巴

實父を殺した精神病の兄を 實弟が斬りつく

【咸興電話】廿日午後五時ごろ咸鏡南道北靑郡新昌邑[illegible]里[illegible]に[illegible]精神病者[illegible]は實父[illegible]の頭部に斬りつけ一擊の下に即死させ、さらに[illegible]を[illegible]で[illegible]せんとして[illegible]の戶を破り上げて飛びかゝつて來たので身を[illegible]け[illegible]を奪ひ取り、今度は[illegible]が[illegible]に斬りつけて即死させた、二人の死體は[illegible]に附した

國婦支部の講演會

國防婦人會京城支部では府內各分會幹部役員を招集、廿六日午後二時三十分から三坂小學校講堂に中村朝鮮軍司令部、[illegible]大佐を[illegible]へて時局に對する講話を聽き同時に[illegible]婦人の心構へを[illegible]

惡戲嫌疑の寫眞師釋放

[illegible]の[illegible]に[illegible]を[illegible]して[illegible]

土工二名即死

京城府外[illegible]面[illegible]里[illegible]の[illegible]中村組[illegible]で、作業中の土工二名は廿六日午前十時半ごろ土砂崩れの下敷となつて即死、身許調査中

たといふ嫌疑で京城府[illegible]署[illegible]取調中の京城府[illegible]町[illegible]は、兩者[illegible]分で過失的に注射を施したことが判明、このほど釋放された

長瀬一雄氏（京城府[illegible]）

[illegible]第一氏に[illegible]二十五日午前六時二十五分[illegible]一ノ九九の自宅で逝去した、享年六十四

京城地方【今晚と明日】

晴れたり曇つたり

仁川地方【今晚】

風弱く雲[illegible]【明日】[illegible]
京城溫度（二十五日）最高二十二度四、最低七度七（二六日）今朝六時十八度九、正午二十六度九

銃後女學生の 逞ましい圖繪

京畿道女子中等陸上競技大會

京畿道中等學校學年別對抗陸上競技大會は廿六日午前九時から京城グラウンドに參加校十二校、七千の乙女等がはちきれんばかりの氣を[illegible]つんざいて行はれた、先づ[illegible]京畿道[illegible]長の開會の辭に次いで、[illegible]長の[illegible]があり直ちに六千米第一陣選の火蓋を切つたが、銃後の女學生等が逞ましい四肢に[illegible]を[illegible]つて[illegible]を目指し[illegible]、トラックにフイルドに[illegible]と[illegible]を生みつゝ銃後半島の新らしき世紀の女性圖繪をくりひろげて行つた【寫眞＝同競技大會】

京畿道各中初等學校長會議

京畿道各種中初等學校長會議は廿六日午前九時から道會議室で[illegible]知事臨席の下に開催され、[illegible]があつて[illegible]、視學官[illegible]及、[illegible]、[illegible]各項に亙つて注意事項があつて[illegible]七名の各種學校長は我が國體に對する自覺、信念と教育に關する[illegible]の[illegible]成完成を[illegible]つて午後三時散會した

防空展終る

總督府下の半島民衆に防空觀念を[illegible]させるため去る十六日から京城府民館で開催された朝鮮防空展覽會は、時節柄一般府民の非常な關心を買ひ、[illegible]日の[illegible]をみせて[illegible]日は午後十時まで時間を延長[illegible]ない好成績を收めて閉會した

[illegible]を原案ふことゝし、先づ[illegible]更及び學生々徒、[illegible]により[illegible]するとゝもにその[illegible]、一般人の自發的寄附を仰ぐことに決定、其旨廿四日政務總監より本府各局長[illegible]、第一次[illegible]長、第一[illegible]

一、官公吏よりは▲勅任官、同待遇者、俸給月額の十分ノ十▲奏任官千分の七▲判任官千分ノ五▲雇員、同待遇者千分ノ二

二、學校（實業學校の類を含む）の學生、生徒、兒童よりは▲專門學校以上學生一人五錢▲中等學校學生一人二錢▲初等學校兒童一人一錢

因に募集期間は十月末日である

興亞調 逸品ネクタイ 京城本町 ミヨシ

雅銘酒 多聞

リス印 純良人造バター 有名百貨店食料品店ニアリ 家庭用・食卓用 ビタミン入

廿七日封切
パラマウント 特作映畫
"BOOLOO" ブウルウ!!
美女を撰んで人身御供に捧げる神とは何か！人跡未踏のマレイのジャングルに白虎を探し求める男がある。戰慄恐怖怪奇を結ぶジャングル映畫の決定版！
監督 クライド・エリオット 主演 コリン・タプリイ ジェイン・リーガン
ウルサイ
高田映畫社提供 文藝峰 主演 金幽影 演出 金治根
愛戀
やさしく いとほしき思ひ出をひとり胸に抱きしめて、戰雪よる夜陸道へ去りし愛人にささぐ涙の悲戀悲歌！
松竹京都作品 原作 子母澤寬 監督 大曾根辰夫
いざよひ峠
川浪良太郎 久松三津枝 伏見信子 柳さく子 大山健二 人 菊山 朝之助
明治座

獨逸映畫のベストテン 早春
東寶映畫の傑作 幼き者の旗
二大傑作封切迫る
本年度の王座をねらふ
若草東寶映畫劇場

超大作 コロムビア社 監督 レオ・マツカレイ 主演 リエゲ・ラグ・トンリ・アイリーン・ダンヌ
新婚道中記
日活多摩川が誇る名作！
裸の町
監督 內田吐夢 主演 小杉勇
廿七・廿八・廿九日三日間
黄金座 30セント均一

キングレコード
傑作流行歌
沙漠の守備兵
野村 筑波高 唄
（片面）あの日から 三門順子
KING

犬 猫犬番犬仔犬 [illegible] 犬

阪井耳鼻咽喉科醫院
京城府本町一丁目五十一（三越裏）電本四二番 阪井清

オイシイ ビタミン菓子 日ノ丸
キンドンアメ 立花製菓株式會社

中風・高血壓・神經痛は 血液（けつえき）の混濁（にごり）が因（もと）
血液を淨化せば治る
肩こり・頭痛・耳鳴り・物忘れ・根氣續かず・ふらふら・動悸・痛み・腫れ・痲ひ・ぜん息・便秘・不眠・神經衰弱・高血壓・シビレ・動脈硬化から突然腦溢血や心臟痲痺で斃れたり又は半身不隨・舌もつれの中風となる。
此病の原因は酒煙草、糖尿病、便秘、胃腸病、腎臟病、冷え込み、心痛、大ケガ、又は大患、頭痛などで、血液が濁つて循環が悪い爲起るので、血液を淨化せば治る、決して不治でない事を確めた醫學博士と共に苦心研究の結果、藥效で有名な今津博士は多數の臨床例の結果素晴しい血液淨化劑を發見し
今まで不治とされてゐた多數の患者を全國各方面に亘りて治し非常に喜ばれてゐる。
此病で惱む人は早く信用ある大阪阪急線三國驛前今津研究所へ行くか、手紙に容態を記し急ぎ依賴するに限る！博士の權威ある研究と經驗に基き、病原と症狀に適した血液淨化療法を懇切に教へらる
同所を訪れた患者は、博士の異常な研究と、全國各方面の難病者から寄せられた多數の喜ばしい禮狀を見て、此新療法こそ、眞に難病者の一大福音なりと確信した
喜びの聲 高血壓なりしが突然腦溢血にやられ半身不隨舌もつれ悲觀したるが血液淨化劑の御蔭にて血壓も下り言語步行も普通と成仕事に精勵し居り候 大阪市中村政一

松竹映畫 新女性問答 今晚限り上映 明治座

コロムビア 支那の夜 渡邊はま子
松竹映畫 愛染かつら（抒情歌）霧島昇 ミス・コロムビア
松竹映畫 春雷（主題歌）二葉あき子 霧島昇 松原操 ミス・コロムビア
續 愛染かつら（主題歌）霧島昇 ミス・コロムビア
乙女七人 ミス・コロムビア（レコード番號[illegible]）
純情の丘 二葉あき子
レコードはコロムビア時代

地方綜合版

海州局港分室落成

【海州】事務繁劇を加へつゝある新興海州港には地元官民より組織された海州港郵便局設置期成會の猛運動によつて海州郵便局の分室の設置を見、既に港分室の取扱ひによる電話も開通、遞信局に對し港分室の寄附を願出てゐたところ今回遞信局より採納の指令があつたので同期成會では廿四日午後四時同分室で落成式を擧行、官民多數列席し頗る盛況を呈した

十年後には五十五萬 朝鮮第二の都市へ

清津府域擴張案、愈よ本腰

【清津】將來京城に次ぐ鮮內第二の大都市建設に邁進してゐる清津府では遠大なる計畫を樹て、その素地となる府域を來る十月一日の始政記念日から大擴張すべく本年早々から準備に着手し、このほど大體の擴張區域を內定、いよいよ本格的に實現を期することになつたが、內定案によると新編入區域は鏡城郡の青岩面では班竹、月浦、新坪、自作、稷下および龍城面では松郷、龍郷、錦城、明岩、松亭、芹、暖洞の十二洞と、同じく龍城面の坪、南夕、羅赤の三洞の一部で、この面積實に八千四百八十七萬五千平方米となり、現在の府域と併せて一億三千五百六十四萬平方米に達する廣大なものである、一方擴張後の人口は十三年十二月末現在人口と新編入區域內の人口とを合算すると九萬四千三百人となるが、これには三菱、日鐵、日窒工場建設に伴ふ既移住者は算入されてゐないので、實際は十萬を突破するは確實で、十ケ年後の人口增加見込み數は諸工場が進出してゐない最近五ケ年の人口增加率一割四分をとると二十四萬となるが、各種工場の建設とその後における異狀なる增進率などを考慮に入れると五十五萬人に達するは明らかとされ、斯くて十年後の清津は堂々朝鮮第二の大生產都市となつて出現するとされるのである、なほ本擴張案は近日道を經由し本府に申達するとして道もそのものゝ認請から道、本府の現地調査或は編入地內の國有財產調査等に要する時日を豫測すると、十月一日實施は困難とされ或は年末か來年に延期されるのではなからうかと觀測されてゐる

早くも申込み殺到

清津の府營住宅・府營アパート あまりの好評に驚く

【清津】新興の躍動る清津の住宅難はすでに久しいもので、借家難者の建てる貸住宅の建築では新居住者を增加する移住者の收容に間に合はず、重大な社會問題と化し新興の發展を阻害すること甚だしいので、清津府は勤狀といはれる借家難を幾分でも緩和するため十四年事業として總額十萬五千圓で府營アパート、五萬七千圓で府營住宅四十四戸（甲號二戸、乙號二十二戸、丙號五棟十戸）を建築する計畫を樹てたところ異狀な注目を惹き、また何等の廣告に着手もせぬうちに各方面から續々と照會或は申込みが殺到する有樣で、あまりの人氣（？）に府當局を驚かせた、目下のところ借受について照會はとも角、借受申込みは受付けるわけにいかぬので一々斷つてゐるが、計畫資金の調達がつき正式に申込みを受付けることになれば借家難に喘ぐサラリーマン階級がどつと押寄せ、結局は三鮮朝通電話のやうに抽籤で借受人を決定することにならうと見られてをり、借り受け希望の殺中は計畫の具體化を翹首してゐる、府營住宅および府營アパート建築の公營事業計畫は三月末の道府會を通過したばかりで、事業の認可を得ても起債の認可を要するので杉山府尹は府營の融資に關ふため七月早々起債認可促進のため上城するべく、本府の出張許可を得たところへ大邱府尹に榮轉となり計畫の實現は新任清津府尹に引繼ぎとなつたわけであるが、府尹の遊轉によつてどうしても具體化は永びくものと見られてゐるので府理事者の努力が要望されてゐる

靴下業者 大量檢擧 定價販賣違反

【平壤】平壤府內の靴下業者等は當局の度々の警告にもかゝはらず依然と公定販賣價格を無視し巨額の價格で販賣してゐるので平壤大同署ではこれらの業者には斷然嚴重なる暴利取締規則を適用することに決定しこの程六十餘名を檢擧取調べてゐるが取調べも一段落を告げたので近く檢事局の指揮を仰いでそれぞれ處分することになつたなほ右の六十餘名は何れも二回目の違反であるから相當嚴重に處分する方針であるらしい

池田理財課長 本府へ榮轉

【海州】黃海道理財課長池田治平氏は二十三日附で本府財務局理財課に榮轉となつたが榮轉の喜びの裡にも名殘りを惜しみつゝ語る

昭和十一年九月こちらに參つて以來二年十ケ月の間皆樣に種々と御厄介になりました、その間何等なすところなく自ら顧みて慚愧に堪へません、今後ともどうぞ宜しく……

同氏は慶尚南道の人で本年卅九歳、大正十五年大分高商出身で昭和二年渡鮮、京畿道會計課兼理事見習を振出しに昭和五年慶北道屬を經て十一年九月本道理財課長として今回本府へ拔擢された前途有爲の人である、同氏は廿九日午前九時五十五分海州發赴任の筈

杉山關藤兩府尹

【清津】新大邱府尹は來る廿八日午後五時十分發列車で家族同伴赴任し、新清津府尹鶴野市平氏は卅日着任の豫定、新清津府政の事務引繼は廿六日道廳に開催の府郡守會議に鶴野府尹が出席の際行はれるはず

平元沿線の豐富な鑛物

驚いたよ……と大野總監語る

【元山】大野政務總監を迎へた元山では廿四日午後六時から大村府尹、小林商議會頭、副會頭、府會議員の諸氏が旅館三吉野に總監を訪ひ公立中學校の增設、工場誘致、元山港に鐵道驛の設立、港灣の擴張促進の三項の陳情書を提出したが、引續いて行はれた記者團との會見で大野總監は左の如く元山の當面諸問題につき語つた【寫眞=……の大野總監】

◇平元鐵道……資材關係その他で工事が豫定より遲れたが、工事も着々と運んで僅かにあと一區が未着手だとかで十五年度にはいよいよ完成するやうである、今度の視察で黑鉛の炭山はじめ沿線の金山や赤鉛鑛山を見たが沿線は恐く種々な鑛物が產出する狀態を知つて驚いた、この鐵道が開通すれば元山としても非常な好影響をうけるだらうと思はれる、特に平元線を目標に視察したわけではないが重視してゐることは間違ひはない

◇工場誘致……本府としては決して工場誘致について一地方に偏在させるなどの考へとか方針は持つてゐないのであつて、理想としてはどの地方にもそれぞれ工場を誘致したい、しかし工場建設は經營者が採算上や色々のコンディションを考慮して行ふのであるから、本府が何處へ建設せよとか、するなとかは全くいへないわけだ、工場誘致の要望は各地で聽くが要するに土地に適當した工場を誘致するといふことが必要じやないかと思ふ、元山も平元線が開通すれば沿線の物資を利用し或は背後の天惠を生かすやうな工場の誘致に努めるのが肝腎であらう

◇元山港擴張……これについては未だ具體的には聽いてゐない、現在では種々の關係で清津の築港整備は當面の問題のみを第一にして行はねばならぬ狀態だから將來を見越して計畫したり擴張するといふやうな問題は一寸困難視されてゐる、勿論元山港の將來性に對しても十分に考慮はしてゐるが、結局は港灣擴張などの問題は情勢が許せば放つて置いても出來るものだと思ふ

◇中等學校增設……いま[illegible]たが、何れよく研究したうへで對策を講じたいと考へてゐる

ズラリと九人女給さん

何と暴行事件の犯人です

【新義州】廿四日新義州署の取調べ室は八、九名の女給等によつて眺められ、紅緑とりどりの脂粉の香が漂ひ華やかに暴行事件の取調べが進められてゐた、可憐な女給が何でと早合點しちやいけない、女給が暴行したのである、府內鋼島商會精米所の懷中時計の紛失事件の嫌疑者として警察に招喚された同商會主の後家さん金大玉（三〇）の娘金珍順（一七）は府內若松町の芳壽會館の女給であるところから廿三日午後二時ごろ同會館の女給九名と共に時計を盜まれたといふ張珍淳方に押しかけ「安物の時計を失ふより警察に引張られた方がどれだけ被害が大きいか」とばかり九名が黃色い聲を張りあげて張家の婆女と口喧嘩をはじめ果ては婆女を毆つたり、けつたり着物を引裂いたりして暴行の限りをつくし取調べられてゐるもので、取調べの警官も顏負けの態

南鮮三道の郵貯

目標額には前途遼遠 純增僅かに十五萬圓

【釜山】釜山遞信分掌局の調査によれば五月中南鮮三道の郵便貯金取扱狀況は預入四百四十萬五千四百十二圓、拂戻四百九萬五千五百十圓、差引純增加三十萬九千九百二圓といふ成績を擧げてゐる、これを各道別に見れば慶南十七萬一千八百九十五圓、慶北九萬七千百九十三圓、全南三萬五百六十二圓となつてゐるが、本年度の累計は、り慶南のみが十五萬七千四百九十二圓の純增加を示してゐるほか慶北（全南道）が僅かに四百十六圓の黑字を出し他は慶北五萬七千七百四十四圓、全南二千五百七十八圓と何れも赤字となつてをり、差引純增加十四萬九千五百八十六圓で本年度中の目標額五百萬圓に對し僅か二分九厘といふ遼々たる有樣である

大德郡の繭 出廻り好況

【大田】繭價高に刺戟されて大德郡の春蠶共販は廿一日で一段落をつげ、八千七百貫、五萬四千圓の出廻りで、昨年に比べて六百貫の增、金額にして二倍の好轉であつた

田植には充分 黃海道も豪雨

【海州】待望の慈雨が氣前よく降り續き、旱魃に脅かされた黃海道の各農村では歡喜の聲をあげてゐる……廿四日午前から細雨が降りはじめ午後三時ごろには愈よ本降りとなり夕方には雷鳴を伴ふやうな土砂降りで雨は廿五日朝まで降り續き、雨量は四十八ミリ九を降つたので田植は心配なく、吐息の天水畓も漸く愁眉を開き、これで田植は充分だと一般千金の慈雨に感謝の涙を流して喜んでゐる

京城特發の特急ひかり 手荷物たつた三箇

廿五日の釜山棧橋、珍しい閑散

【釜山】廿五日朝釜山入港の關釜連絡船昌慶丸は猛烈な海上ガスのため豫定より一時間四十分を遲れて漸く八時十分棧橋に横付けたが、一方午前十一時五分棧橋發（新京行）『ひかり』は沙里院南川間水害のため不通となり、京城から特發して十七分を遲れ十一時二十二分釜山着した、京城から手荷物が一箇から三箇に數へる程で手荷物係は手持ぶさたのていで、豫定通り乘客を乘せて百五十餘名を乘せてさみしく出帆した

六四件▲猥褻罪三六二件▲賭博三六一件▲放火二十件▲殺人二七件▲其他二、八〇四件▲合計一萬四、〇八九件

懐に空の財布 眞晝間に投身

【平壤】廿四日午後一時半頃大同橋上から飛込み自殺を遂げた年齡三十三歳、勞働者風の男があり、約三十分後死體となつて引上げられたが所持品は空の財布一つきりで身許の手掛りとなるものなく目下平壤署で身許調査中

燈管中の椿事 海に墜落溺死

【鎭海】防空訓練燈管中の暗の鎭海に慘事となつたものがある、鎭海邑九四五番地金仁著（二二）は去る廿四日夜十時ごろ一杯機嫌で歸宅の途中、同夜燈火管制で眞暗となつてゐるのに酩酊してゐたゝめ誤つて昭和町海岸道路から海中に墜落溺死したのを發見した、なほ同夜明町林鎬氏も昭和町海岸の道路から海中に落ち溺死中を折よく通行人が發見大騷ぎで救助した

門鐵球軍平壤へ

【平壤】實業野球界の驍將門鐵軍は、平鐵の招聘により來壤、來る廿七、八日の兩日平鐵、平實と各一戰を交へることゝなつたが一般ファンに人氣を呼んでゐる

魚群探見機 光州に到着

【光州】全南多島海の空を翔る魚群探見機は京城航空事業社からこの程光州に來着、目下天候不順のため格納庫中であるが天候回復次第、多島海をさして六時ごろから出發、連日飛翔すべく八月十五日まで六十五時間の豫定で活躍する

麗水、美坪間に 颯爽と馬車登場

國策にそゞろ一異觀

【麗水】物資節約の國策に順應して世をあげての代用品時代にこれはまた珍妙な復活する馬車の登場……麗水─美坪間に數臺の二頭馬車がデビュウすることゝなり、經營者たる金慶俊氏は今準備にいそいでゐるが、馬車はこの程羅南で購入、近く開業することになつてゐる、美坪は麗水の唯一の工場地帶として目ざされてゐる將來重要な地で、金氏の計畫は各方面から頗る興味深き企業なりと注視の的となつてゐる、麗水─美坪間は從來局營自動車が運轉されて一般の交通に當つてゐたが事變以來ガソリンの統制で運轉を中止されてゐたもので、一般から期待されてゐる

磯崎咸南警察部長

【光州】全南道警察部長から咸南道警察部長に榮轉する磯崎廣竹氏は廿六日午後十二時三分光州驛發家族同伴で赴任する

……廿四日咸北道代表部南本町小學校長相國君宛に……部長からの禮狀があり、同君を大いに感激させた

殺人男公判へ

【晋州】……所不定張順大（三三）に係る殺人事件は……三名殺傷事件は晋州法院支廳檢事局で取調中のところ廿四日豫審終結、いよいよ有罪と決定、公判へ廻附した

關麗航路の改善

川崎汽船の北村營業部長 近く本府ご打合せ

【麗水】先般全南北及び慶南各地の代表から成る關麗航路改善促進期成會の代表は本府及び遞信局、川崎汽船會社へ直接陳情、地方民の熱意を示し關麗航路の猛省を促したが、川崎側でも地元民の熱意に動かされ先頃四千トン級の優秀船の建造計畫を發表した、この具體的打合せの爲十八日午前十時入航の關麗連絡船で北村營業部長が來麗、一應の上麗水の關係者を同伴、全南道を經て本府へ打合せに出向く筈である

優勝戰に巨人 ご事務所殘る

【大田】本社忠南支局主催オール大田野球大會第七日優勝戰は廿五日午後二時から大田公設運動場で行つたが、この日は午前中は曇つてゐた空も午後はカラリと晴れた野球日和、先づ鐵聯對巨人軍戰は巨人の先攻でプレー開始、試合時間一時間半にして五A對一で巨人軍勝ち、引續き大鐵軍對事務所戰は事務所先攻で開始、試合時間一時間、五對一で大鐵事務所が快勝した、兩戰のスコアー左の通り

鐵聯	0	0	0	0	1	0	0	1
巨人	2	0	0	0	0	3	A	5
事務所	2	0	2	0	1	0	0	5
保線	0	0	1	0	0	0	0	1

遭難船救助

【釜山電話】大阪商船北京丸船長早田幸吉氏が廿四日朝同船で釜山に向つて航行中、廿五日午後二時五十分、水船となつた漁船に一人の男が乘つて漂流してゐるのを發見、これを救助して航海を續けてゐたところ、又も發動機船一隻が漂流してゐるのを發見、これを曳航すべく試みたが時化のため果さず、乘組員三名を救助して廿五日午後十時卅分釜山に入港した、前者は長崎縣下……知村三宅清（二七）で廿三日の朝漁獲に出掛けて時化にあひ三日間飲まず食はずで漂流中のものであつた、後者は慶南統營郡方魚港田生太郎所有小西丸（十一トン）で、救助されたものは船長張某ら三名で前後の事情取調中

慶南昨年中の犯罪目錄

【釜山】慶南警察部保安課調査による昨年中の犯罪（刑法犯のみ）の總件數は一萬四千八百十九件でこの內譯は窃盜の四千八百六十六件、詐欺の二千三百二十九件、賭博の一千八百六十九件が大いであるが、これを犯罪者の職業別に見ると總數においては農業者が斷然多く四千七百八十一名を占めこれに次いで無職の二千七百六十四名、商業の一千五百九十六名、日稼ぎ勞働の一千三百八名となつてをりグッと下つて職工職人の六百六十五名、官公吏使用人の六百八十八名、漁業の二百六十六名、會社員の一百五十四名、工業の百六十一名、學生々徒の九十五名となつてゐる▲同檢擧（窃盜）四、八六六件▲詐欺二、三二九件▲偽造一、八六九件▲橫領一、〇四五件▲文書偽造三六一件

獨新聞使節團感謝 情報部長から禮狀

【羅南】先に本社主催の獨新聞使節團歡迎會に參加した獨逸新聞代表一行と當時京城に來た……の好意を謝する禮狀があつた

金剛山土產に 全北からも二品

生菓子ご壁掛け

【全州】半島第一の勝地金剛山の觀光客は年々增加し、一方それにつれて客の持ち歸る土產品は昭和十三年度に於て約三十萬圓と推定されるが、この土產品は殆ど內地品であり、甚だ遺憾であるから、今後は鮮內各道の特產品を以て金剛山土產としたい……云々と、江原道から各道へ協力方依頼があつたので、全北からはさしづめ、團扇、生菓子を原料とした菓子『全羅の薰り』及び全州の壁掛けの兩種を選り、特產品として送附することに決定したが右二品は廿六日から京城三越で開催中の全北特產品展覽會に出品、即賣中である

二百萬圓の豐漁に醉ふ

延坪島に集る千二百の漁船

【海州】半島三大漁場中の白眉たる黃海道延坪漁場におけるグチ漁業の最盛期——延坪島近海のグチ漁業は例年の通り四月末に始まり六月上旬に終つたが出漁船は遠く南から中北にいたるまで、西海岸各地及び山東各地より出漁の通漁船を合せて一千二百隻に達し、龍塘浦、海州、甕津等を根據として操業したが、五月二十日前後の盛漁期には來往船の大船團が輻湊し各漁船と大型漁船の漁獲物運搬船をなしたるため海上は漁船の大集落を現出し、根據地は魚商人の乘込や漁獲物の搬出で大殷賑を極め例年にない盛漁ぶりで、本年の漁期においてグチの漁獲高二百萬圓を突破、前年同期より二十萬圓の增加といふ盛況振りを呈した、同漁業組合の調べによると漁獲高二百萬圓中地元に於ける販賣高は延坪漁組二十二萬圓、海州漁組延坪支所三十六萬圓、龍浦二十萬圓、甕津……其他を合せて百萬圓に達し殘餘は沖賣買により鎭南浦、仁川、麻浦、龍山浦、平壤方面へ運ばれてゐる

あどばるーん

◇……全州測候所の鉛山所長さん、大旱魃で農家よりもひどい神經衰弱、毎日々々「まだ降りまんか」「何時降るでせうか」「この雨は本降りでせうか」など口々の問合はせに

◇……ひどいのになると「どうして降らんのですか」とまるで所長さんの手落ちででもあるかのやうに、手きびしい抗議の問合はせに

◇……「僕ぁもう嫌になつた、會ふ人ごとにやられるゝ、モウ全州の街には出られません」とこぼすことゝく

◇……ところが廿四日夜から降り出した待望の雨、測候所に投げこまれた一本の葉書

「今回の降雨には種々御盡力に預りまして有り難うございました」

に鉛山さん、五月以來はじめての笑顔を見せた【全州】

朝鮮童話集（6）

虎と豹（とらとへう）

昔、平安北道の山奥に一軒家がありました。その家の主人李書房は、ある日親類の家を訪ねるため、遠い人里離れた山道を通りかゝりました。すると突然、虎と豹とに出あつてしまひました。サア大へんです。あまり急だつたので逃げることもできず、とつさに、身近かにあつた高い木に逃げ上りました。

すると、虎と豹とは、よき獲物とばかり追つかけて來ました。虎は木に登れませんが、豹は木登りは上手です。たちまち李書房のゐる木に登つて來て牙をむいて迫つて來ます。李書房はだんだん上の方に逃げ登りましたが、これから上はもう木が細くて登れません。豹は次第々々に近づいて來る……。李書房はあらん限りの大聲で助けを求めてみましたが、山の中ですから誰も來てくれる樣子もありません。あまりの恐ろしさに、今はもう聲さへ出ません。たゞ一生懸命木にしがみついてゐましたので、體にもすつかり力がなくなつてしまひました。

「アーア、もうだめか」と、ほつと吐息をついた拍子に、力の拔けきつたお腹が細くなり、急にパチ（袴）がぬけて落ち、下から登つて來る豹の頭からヒツ被さつてしまひました。

驚くまいことか、豹はびつくりした拍子に木から手足を離したからたまりません。ドスンと地ひゞきをたてゝ轉がり落ちて行きました。すると、下に待つてゐた虎は『ソレ人間が落ちて來た』と思つて大きな口で力まかせに噛み伏せて、たうとう殺してしまひました。そしてよく見ると、なんと噛み殺したのは人間ではなくて、自分の連の豹でした。（[illegible]といひます。）

虎はあんまりびつくりしたので、忽ち心臓が破裂してその場で死んでしまひました。さつきから木の上で、すつかりこの樣子を見てゐた李書房「これはよい土產が出來た」と、虎と豹とを一しよに擔いで、喜び勇んで家に歸りました（終）

=岩本正二さしゑ=

東京無線技術學校 校長 陸軍中將 井上一次 ●普通科 ●高等科 各科・補缺生募集 ●通信部●技術部 東京神田萬世橋 電話下谷三大一一番

藥用 ダイナークリーム ニキビと日ヤケ 一度使つたら夏でも手離せぬ藥効 從來のクリームで治らなかつた方 舶來品ばかりお使ひの方は!! ゼヒ 小田國學博士處方（專賣特許 高級ベニシング） ラヂウム應用 藥用ダイナー ¥.80 1.70

机上に一本! キレイに削れて ハツキリ書ける トンボ鉛筆 全國信用ある文具店デパートにあり

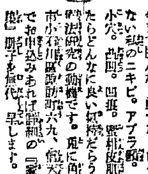

私のニキビ取つた話! 今まで眼んだり塗つたり色々な事をしても取れない私のニキビ。アブラ顔。ニキビ跡の變色。たらどんなに良い氣持だらう。之れは私の消毒法研究の動機です。現にお困りの方は東京市小石川區音羽町六九、佐久間研究所へハガキで御申込みあれば……無代で呈します。

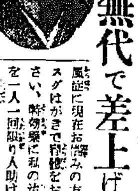

腦溢血 中風に 人助けのため良藥數日分 無代で差上げます 親代々の遺傳體質や動脈硬化で血壓高く腦溢血の心配な人、半身不隨や全身マヒで寢起き食事から下の世話まで不自由な中風症に現在お悩みの方は遠慮なくスグはがきで病狀をお知らせ下さい、特効藥に私の治療法一冊を一人一回限り人助けのため無代進呈致します。果して貴下のお體に合ふか？まづ遠慮なく高貴藥の効目を試して下さい。 東京市澁谷區伊達町 中風專門 東京皇漢院

太陽燈 どんな病氣も光線で治療せよ 太陽燈光線療法の効果に就ては新聞雜誌やラヂオ等で知らない人はないのですが法外に高いものと思ふたり取扱が面倒の樣に誤解してアキラメて居る方が多い樣ですがそんな心配はなく一臺僅かに廿五圓から色々ありましてドンナ慢性難病でも家庭で效果に治療が出來て一日一回の治療電力料共で六錢內外です ●紫外線赤外線同時照射 ●實用新案特許二〇九三一五號 カタログ進呈 東京下谷西町小學校正門前 製作元 日歐商會 電話下谷四四九一番 ●獨逸シーメンス社原カーボン特價提供●改造、修理、交換便宜取扱 東京市立電氣研究所特約店 本郷光線研究所

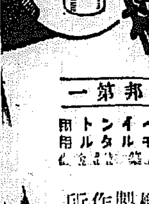

サンコン噴霧塗裝機 生產量本邦第一 ラツカー用 セメント用 カーボン用 ペイント用 タイル用 トンボ用 三黃塗裝機製作所 大阪市西區立賣堀南通四丁目 電話新町三二六一番

大阪市西區本田通三丁目 山田元 作所

體質改善 積極的強壯劑 ピクラ ピクラは身體各細胞に潑剌たる活力を與へ、抵抗力を高め、速に血を增し、心臟を強め、食慾を旺盛にしてエネルギーを充溢し、新陳代謝を盛んにする等、總て一般身體狀態を改善する飲み易き、積極的強壯劑なり。 適應症 食慾不振、心身の過勞、作業能率の低下、無氣力、神經衰弱、諸病、腺病質、重症後及手術後の恢復期、新陳代謝障害、ホルモン障害、榮養不良、精力減退、不感症、眼力減退、四肢冷感、等。 〔シロップ狀液劑〕二五〇瓦 二圓五十錢 一瓩入 七圓八十錢 （說明書進呈） 製造發賣元 岡山市紙屋町 株式會社 林源十郎商店 全鮮有名藥店に販賣す

人畜無害 專賣特許・芳香強殺蟲液 カモ井のキリンジ

趣味と學藝

題字口繪同氏筆

文化を探ねて

―婦人の立場としての言ひ分―

三作家を圍む座談會【5】

出席者
加藤武雄氏
小島政二郎氏
濱本浩氏
李泰俊氏
兪鎭午氏
金尚鎔氏
金圓姫女史
毛允淑女史
蘆月湜
寺田學藝部長
【於朝鮮ホテル】

【寺田】一體に半島の人は悲しいことが好きなのではないですか、例へば若い女の人が映畫を見て泣きますね、その悲しみに溺れるといひますか、そこに快感を感ずるやうですが、それとも違ふのですか

【金尚鎔】悲しいものが好きですね

【加藤】しかし、映畫は問題でないんですよ、たゞアリランなどにはなんとなく朝鮮の魂が見られるやうな氣がするのです

【小島】どこの國でもさうなんですが、朝鮮の詩や歌にも悲しいものが多いやうですな——

【加藤】それやもう、どうも全世界なんていふものは悲しいことや苦しいことで出來てゐるのだから

【小島】婦人の方々に朝鮮の詩人の生活についてお聞きしたいのですが

【加藤】最近は大分變つて來てゐるでせうね

【寺田】二、三十年前に比べても隨分違つて來てゐるんではないですか

【金尚鎔】違つてをります

【兪鎭午】早婚は少くなつて來てをります、濱本さんが新義州附近でみた風景だといつてゐられたやうですが以前は十五歳位でもう結婚したんですが、新郎は帽子をかぶつて馬に乘せられて行つたものでした(笑聲)

【加藤】早婚が行はれたのは經濟的な事情からきてゐるのですか

【金尚鎔】いろ／＼の事情からですね

【寺田】話題がそろ／＼新婦人方に移つて來たやうですが、こゝに居られる三人の方々に文學上如何に女性が扱はれてゐるか、それに對する抗議でも伺ひませうか

【毛允淑】いろ／＼と小説家が面白いものを書いて下さいますのでほんとに有難いことゝは存じますが、もう少し女性を人間として取扱つて頂きたう御ざいます、戀愛の相手としてばかりでなく——(笑聲)

【小島】小説ですからそこのところは何とでも致すことが出來ると思ひますが、在來の風習を突破して人間的な活動を心掛けてゐる朝鮮女性の生きたものを——その魂の香りをさがして頂きたいと存じます

【小島】蘆月さんの御意見は如何ですか、どんなことでもいゝですから一言お聞きしたいですな——日常茶飯事で結構ですから一つお友達にでもお話しになる氣持で——

【蘆月】はい、私達と同じやうな年頃の朝鮮の方に接しまして感じましたことは、私共は女學校を卒業してからお茶とかお花とかの御稽古を致してをりますが、朝鮮の方にはそれが御ざいませんから、尤も習事などはなさつたこともあるさうですが、今はお台所もお針仕事もなさらずに教室に生活してゐらつしやるのがなんだか私共羨ましいやうな氣が致します

【兪鎭午】確かにさうです、昔はきび／＼して躾いてゐたらしいのですけれども、それが段々に崩れて行つたのです、今それが代るべき傳統の確立期にあるのですね

【寺田】私などがみたところでは下層の婦人はお洗濯をしたりして相當働いてゐるやうに思ふのですが、やはり中流以上の家庭の子女はなにもしないんぢやないですか

【金圓姫】蘆月さんはさう仰しやいますが、私共は貴女方の熱心になさつてをられるのが羨ましいと思つてをります、それでもまあ、この頃になつてやうやくかうしたことは是非必要だと云ふことが痛感されて參りまして、ぼつ／＼これからの人の間にたゞ知識だけでなく[illegible]しやいます、昔からの風習で朝鮮の上流家庭になりますと、若い娘さん方があまり働くやうなことはしなかつたのですが、それでもこの頃は女學校などの影響も大分變つてきて、色々と一通りのことはさせてをります、私共の學校ではあのころから自治的な氣風を非常に奨勵致してをりまして、拭き掃除とかお庭のお掃除などを私も致しました、昔からの良い生活はそのまゝに殘しても、今までのやうに女中まかせにばかりしない、自分でしなければといふ考へがどこの家庭にもあると私は思ひますが

清津にて

矢澤弦月

外金剛で加藤武雄さんや濱本さんと一緒に小島政二郎氏と別れ、そして北鮮行の汽車、城津でお別れして私ひとり舊友を訪ねて清津に來ました。清津の氣候は内地の秋のやうな涼しさです。二三日滯在、再び京城を通過して内地へ歸らうと思つてゐましたが舊友が新潟航路で一緒に東京へ出ようといはれるので、出發豫定を變更して廿五日夕出港の月山丸で新潟へ渡つて歸京することにしました。

今夜ホテルの一室で急に詩情を催し、メン入り二三作つたので、御覽の通りお目にかけます

われひとり清津に來つ京城の涼しひなあまたある友想しも
北鮮の旅の一夜にくむ酒も京城の酒の忘れ兼ねつゝ
こゝにして飲む酒の香も京城のひとを想ひつゝ酒を想ひつ
京城はうれし灯の酣醉のあの人もありあの人もあり

不連續線

嘆く幇間

客のただら遊びの相手をして、その輕薄な所作が、もて、これが笑ふものに幇間あり。

客あり、幇間に向ひて曰く
『何うだ。しばらく旅をしようと思ふが、連れて行つてやらうか』
幇間、その額を叩いて
『や、これは旦那。願つてもないことで』
と低頭すれば
『その旦那といふ言葉が惡い。旅行中は幇間などといふことを隱して、たゞの客として振舞ふなら』
『へい、へい。必ず』
即ち、話は運びて旅に出づ。幇間、意外の客といふものは窮屈なものを惱しなめつゝ、斯く客に幇間をたしなめつゝ、斯くて旅後の旅を各地の旅館などに通るあきれば、その一言一動に注意の眼を向し、その一言一動に注意の眼をするあされば、ある日、幇間つひに客の前に來りて、即座に辭す。
『旦那、もう旅は御免蒙ります。』
私は幇間の方がようがす。さても客といふものは窮屈なものだ』
『あの旦那の會社さ。ねえ、旦那』
に、幇間は客を顧みて
『向處の會社へお勤めですか』
と答ふ。更に幇間に
『會社員だよ』
と聞けば、幇間は客を顧みて
『御商賣は』
度の重かしさに、幇間、一時節を越して
けはせしてこれを頭す。
業務に幇間を施して臨むると、客

協同藝術座

けふ晴れの結成式

國民文化研究所が實驗項目の一部門として演劇・新劇の創造に新劇の研究を企劃し、既成の各劇團から優秀なるを網羅した『協同藝術座』を創立したことは本紙既報の如くであるが、これが爲には種々なる行きがかりもこの程漸く具體的に進捗して、其後も着々と組織化しつゝあつたが、愈よこれが結成式を來る廿六日午後一時から千代田グリルで擧行の運びに決定、なほ幹部氏名は次の如し

安英一(企畫編輯部)李曙鄕(演出部)金承久(文藝部)咸世德(演技部)李白山、李化三

選にこの協同藝術座の傘下に馳せ參じた劇團『劇研座』員李白山、李化三、朴學、吳鶴、黃澈、黃澈中、李鶴甫の諸氏が今後同座との關係を斷絶し新聞社新運動に際して純粹的なジレンマに陷る恐れありとて劇研座組織の聲明書を發した

吉田旭翠氏

京城大和町二ノ三〇吉田美鶴氏夫人筑前琵琶大師範吉田旭翠氏は廿五日來療養中のところ廿六日午前二時急逝、同女史は京城筑前琵琶の最古參者として令名があつた

今晩のラヂオ

六時(城)國營山歌(城)宮永鵬▲六時二五分講演(仙)丁崎宮城音五郎▲七時二〇分講演(城)京城府主事步兵大佐那橋▲七時四〇分講演(城)鶴浦博士高木友三郎▲八時一〇分浪花節(東)木村友衞▲八時五五分舞台劇(東)

宗教と生活

新しき出發

田榮澤【朝鮮基督教新聞編輯長】

古き時代より宗教が社會に合致しないと云ふので問題になり、その爲めに宗教は迫害を受けたことが多い。

然しながら宗教の立場から見れば、實は社會そのものが、人間本來の道から外れて居るのである。即ち、人間自身が眞理人道に悖れる生活をしてゐるのである。宗教の言葉を以て云へば、父なる神を離れて罪の生活をするのである。即ち人の道よりは餘りにかけ離れたる、餘りに甚しい墮落をするので、人間の本然の感情や道德は全然忘れてしまつた狀態である。それであるから、かゝる世に、神の啓示による光に照してやうやく神の姿即ち眞の人の姿を發見して、神に歸へらんとする生活をする時に、墮落したる人間は反つてそれを非人間的であると云ひ、非社會的であると云つて排斥するのである。

人間本然の道とは何か。人を愛ひやることである。我がもてるものを他に與へて共に喜ぶことである。自分は苦しくても人が樂をするのを見て喜びを感ずるのである。自身が死しても、所謂不幸になつても人が益々幸福にならんことを願ふのである。然し人間は之に正反對の狀態である。人より奪ひ、人を苦しめてもつて自身が樂をして喜んでゐるのである。己の幸福の爲に人を利用し人を犠牲に供するのである。

現實世界においては人間の本來の姿を、慈母がその子に對する愛において見ることが出來るのみである。實に母の心は人の眞であり神の心である。聖書には多くの陳述者が眞の人の道を教へ人が人の道より離れて禽獸に近い生活をしてゐるのを嘆いた。キリストは身を以て此の愛の道に殉じたのである。彼の先驅者であるヨハネは『彼エスは榮え我は衰へねばならぬ』といつた。これ正にキリストの精神であり神の心である。使徒ポーロはキリストの愛戀者であるが『もし我兄弟我骨肉の爲めにならんには、我自ら詛はれてキリストに棄てらるゝも亦ねがふ所なり』と云つた。氏の悲壯なる精神に感激したる岡山孤兒院の故石井十次氏は指を切り赤い血を流して感激をひいたさうである。これが即ち宗教人の心であり、愛國心である。

世の人は、誤れる人間の道から去りて眞の人の道即ち神の道に立ち歸り、宗教家は現世の人たる道と責務を顧みず自分の魂の救ひにのみ汲々する間違つた態度を棄てゝ我は呪はれても同胞兄弟が救はれて幸ひならんことを願ふ境地に向つて、新しき出發をしたいものである。而して不安と憂鬱に滿された世界を明朗にして平和な世界たらしめたいものである。

車窓より 春水寫

さらば朝鮮

思ひ出の數々を辿りて

永田春水

私は長い廿日間の半島の旅を終へて、今汽車の中で樂しかつた旅の風景の數々の思ひ出を一つ一つ嚙みしめるやうに味はつてゐる、天氣の都合に惠まれたこともこの旅を愉快にした最大原因ではあつたが、それが今日は曇天低く垂れ込めて、時折雨が車窓をたゝくのを見ても、もうすつかり安氣な氣持で眺められる

一雨浴びた大地の色は一しほ赤く草や木の色の緑は、更に濡れ立つて美しい、田は稻が青疊と敷かれて、白鷺の群が目立つて來た

總督府鐵道局の方々の御案内も氣が利いてゐたし、地元の人々の熱誠も心から嬉しく感謝に溢つてゐる

京城の鐘路で晴れる鐘の一聲を丸あげにした味はひは今にも忘れられない、慶州佛國寺のランプの一夜も懷かであつた、暁日に映ずる石窟庵の莊嚴な神々しさは、今度の旅の中での神秘に觸れた眺めだつた、扶餘ところポプラの並木に絡ぐ／＼した目には、平壤大同江畔の楊柳は隣のすく思ひであつた、殊にその柳陰に畫舫を浮かべ、妓生の歌を聞いた時は、全く朝鮮のローカルカラーを滿喫した思ひであつた、江上から見上げる牡丹台の浮碧樓も眼を得て、一しほ風雅に平壤なればこそその感じが深かつた

京城では、李王家の祕苑が鬱蒼と茂んで、あの近代文明の匂ひに包まれた都市の眞中に、往古の典雅をそのまゝに、瞑想たる庭園と建築の典雅さは、朝鮮園一の折紙をつけても何處からも苦情の出やうがない程である

風景では何といつても金剛山に比すべき何ものもあるまい、内金剛の萬瀑洞の渓谷はあの花崗岩の白い明るさと巖石の雄大さとに加ふるに、清澄な上に碧珠を流したやうな水の色の美しさは内地では何處にも見られない、外金剛の奇岩怪石は部分的には妙義山や耶馬溪や北海道の層雲峽あたりに見られないこともないが、集團した萬物相の壯麗の雄大さは、何にたとへやうもない、九龍淵の瀑布は數多い中での白眉であり毘盧峰からの大觀も内地のアルプスに劣らぬ雄大な眺觀である、峨々脈々が脚下に集り、遙に日本海に點在する島々は遠く霞んで雲とまがふ許りである、久米山君からの落日も、壯觀無比であつたが、惡天候には少からずなやまされた

それにもかゝはらず、小鳥の美しい囀りは、晴れた空をひきずりながらも聞き惚れずにゐられない響、私を迎へ送つてくれた、朝鮮の山々に實に小鳥の多いことには驚かされる

この次ぎ朝鮮を訪ねる時は、私は秋を選びたいと思つてゐる。友達も異口同音に秋の紅葉のすばらしさを説いてやまなかつた、まだ一度や二度で朝鮮が解つたやうな顔は出來さうにない、出來れば一ケ所に數日を滯在して、ほんとにその匂ひにひたつて見たい念願を持つてゐる

もう車窓は夕闇に暗くなつた

私は瞼を瞑いて夢に追憶の甘い感傷にふけることにする

さらば、朝鮮よ、さらば

戰友丸

時は今だ！ 断然英國を撃て
日獨伊軍事協定を結んで
ここに國民一人・一人の必讀を要すべき教書あり
名を「皇民の書」と云ふ 武藤貞一氏の著書なり
これを行にうつす時 日本も世界も救はるべし
テラベ・安定提唱

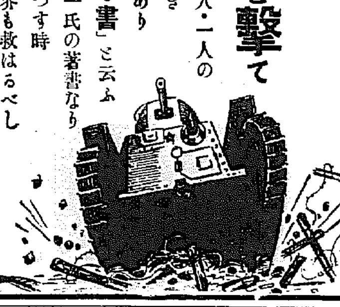

胃腸の剛健こそ健康の原則
◎茲に皇軍出征將士御用藥戰友丸あり
主治 胃腸病 肺・ろくまく
慰問袋にはぜひ必要・大量には特に相談に應じます。
(普之征戰丸總本舖)
大阪市天王寺公園前
室谷生春堂大藥房
振替大阪七〇八〇九

てんかん

▽目マイ・ケイレン、頭痛に困る人……
▽睡眠中又は月經とき發作する人……
▽口から泡を吹きモガキ苦しむ人……
▽記憶力なく物忘れ多く頭重もちの人……
▽人前でも、どこでも卒倒する人……
▽手當も效なく次第に惡くなる人……

腦貧血ヒキツケ 治しませう！
以上諸の病に惱む方にキット爲になり最も信用された治し方一般の解説美本・贈呈
生録 定價五十錢(百頁の文獻)無代進呈 此新聞名記載至急お申込下さい
和歌山市片岡町一丁目
藥劑師 富吉馨作
電話一〇八三番

モルヒネ慢性中毒に
耐へ難き禁斷症狀の苦痛を緩解す！
モルヒネ・阿片中毒症の如き原因一定せざるものに單味藥物を用ふるも効なき場合の少なからざること、又は其等治療劑に習慣となる結果効力充分ならざるに惱むことは日常經驗せらる所であります。
斯る場合福モナールの如き綜合的に奏効する藥劑をお選び下さい！
福モナールは速かに痼疾の解毒作用を營み耐へ難き禁斷現象の苦痛を長時間抑制し、生成せられたる異常物質の排出を促す、從つて常用麻痺の慾求心を減じ心身爽快、食慾恢復、安眠安眠を與へ速かに中毒症狀を減退せしむると共に之等中毒に依る諸々の障碍症狀をも好轉せしめ以て治療せしむるにあり
末使用者乞試用(注射劑各種)
【文獻贈呈】
•適應症• モルヒネ・ヘロイン・阿片・パントポン・コカイン等、其他同類似痲醉藥の中毒症
製造元 順天堂醫化學研究所
發賣元 株式會社田邊五兵衞商店 大阪市東區道修町
福モナール

どんなコチレタ神經痛でも こゝに素晴しい良藥あり
◎五年十年慢性頑固な神經痛りよまちに苦しむ方は是非共早く試よ ◎永年いろ／＼あれだこれだと手をつくしても効が無くお困りの方はキット試よ ◎腰部坐骨神經痛で腰が痛い背に痛い全く寢けつく樣に痛んで困る方は試よ ◎身體を痛みがまわつたり、手足がシビレたり中風の樣に成り困る方は試よ ◎胸神經で痛んだり引つりで困る方は試よ ◎肩や首筋が強く／＼コチテ今にも息きがとまるかと思ふ程苦しい方は急ぎ試よ
此の専門藥は服用翌日より大小便が變色し全くグン／＼と變効作用の顯現が肉眼にて判ると同時に筋肉の毒素を體外へ除去す實に無狀の無い藥の効能に依て日に／＼これに限るとの自覺症狀の好轉したるを確認せむ
●五十錢分無代送呈す申込あれ
藥價 十二日分 三円 廿四日分 五円 六十日分 十円
大阪市天王寺區石ケ辻町
いぬねこや本店
振替大阪八一八六五番

慢性『尿の病』と性病の悩みに答ふ 秘密にできる"自療法の公開"
(病名・症狀明記し申込者に療病美本贈呈す)
慢性淋疾・睪丸炎・膀胱炎・尿道炎・攝護腺炎・慢性淋・梅毒・遺尿・小便は余り不能・不攝生 及び大腸菌の侵害、男女の淋菌の感染等から起ることが頗る多い・これらは何れも難病で仲々治らず
種々の療法を經ても治らぬから少し位は油斷せず、徹底的直治法で治さねばならぬ。本病の研究と治療で評判の高い、和歌山市公園前本通自療法研究部は、療法を全般に渉る詳細の美本を頒ちし、人助けの爲ヒモツに無代進呈するが、幸びこの實驗治療者から無數の全快禮狀がある。罹患者は必ず病名と症狀を明記し、安心して直ちに京城日報で見たと書いて申込み、至急本療法に頼すが最もよいと。

大阪商船出帆
阪神行 六月 日 小野丸(群山寄港)
六月廿八日 豐津丸(釜山寄港)
名古屋、京濱行 六月廿八日 浙江丸
横濱、安東行 六月 日 大寶丸
六月 日 豐津丸
内地各地行旅客運送貨物取扱致候
大阪商船株式會社仁川代理店
株式會社 慶田組
電話 四二一番 二二九番 八一四番 七〇一番 二一八番

京城支店 大阪商船株式會社
京城府大門通二丁目三
電話本局(2) 一〇〇二・一〇〇三
(案内所進呈)
門司ヨリ神戸行大阪船便多數アリ
大連 門司 神戸
▲午前十一時門司發 十二時 朝神戸着
(門司發正午基隆直行 内臺連絡)
黑龍丸 六月 日
熊野丸 六月 日
吉林丸 六月 日
扶桑丸 六月 日
うすりい丸 六月 日
うらる丸 六月 日
高千穗丸 六月廿八日
蓬萊丸 六月 日
高砂丸 六月 日
〇大連、内地直行日鮮連絡陸日綜朝鮮、國際主要驛ニ於テ船車連絡切符發賣
北鮮航路行 六月 日
黑河丸
咸興丸 六月 日
大同丸 六月廿六日
〇北鮮門司阪神急行 優秀連絡船
下關門司正午發 繪津門司 釜山 日午前

大阪商船出帆
嶋谷汽船株式會社
北海道直航 令令航路 函館、小樽、大泊、眞岡 ◯北海道——北鮮線
朝鮮出帆 代理店 國際運輸支店 電話二七番
元山出帆 六月廿七日 代理店 朝鮮運輸支店 電話二〇番
內地各港地 六月廿九日 清津、城津、元山、西湖津、群山、釜山
〇各船共優秀貨客船ニシテ切符發賣店ハ前記代理店及各地ジャパン・ツーリスト・ビューロー案内所、本社及代理店ヘ御申込アリ次第各港宛ニ御案内書御送リ致シマス、尚出帆時日ニ就テハ都度各代理店ニ御照會被下度候
神戸市海岸通

阿波共同汽船出帆
威鏡南・北・大連直航
日高丸 六月二十三日 午後、(阪急港經由)
大連、天津行 六月廿九日 午後
長山丸 六月廿五日
第三八坂丸 六月廿一日
〇朝鮮航路開始ニ付同船客取扱
代理店 野口商會 電話二四・二七

北日本汽船北鮮出帆
敦賀行 はるぴん丸(月六回)
月山丸(月十回)
新潟行
羅津發 一、六の日午後四時
清津發 二、七の日午後四時
雄基發 四、九の日午前七時
切符發賣所 北日本汽船會社京城營業所

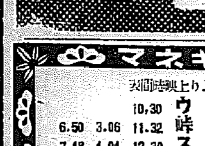

若返り美養素
クラブ洗顔粉
美の素 クラブ石鹸
美と健康を左右する洗顔料の選擇は……
洗顔料ならクラブです 何より使つた後の肌の感觸が違ひます、緻密な肌ざわり、生々とした内から香り出る血色……流石は洗粉の元祖、素肌の若返り美養素です！
★
肌の健康と美のために製られた石鹸がクラブ美の素です。香り高く泡立ち優れ細やかに玉の肌を磨き上げます。その上特異の殺菌清淨作用で皮膚の健康を增進します。
A―1

松竹キネマ 明治座
六月廿七日より上映時間表
10,30 ウルウ フイニ愛フ
6.50 3.06 11.32 峠 ひよざ いニ
7.48 4.04 12.30 スーユ ニ
8.16 4.17 12.42 領 戀 愛
9.20 5.32 2.04 ウルウ フ

若草東寶映畫劇場
六月廿七日より上映時間表(發完番地)
.00 3.45 12.35 ニユース
.10 3.55 12.45 青春野球日記
.30 5.15 2.10 11.00 ニユース 文化映畫
.50 5.35 2.30 11.20 ノンスットプ紐育
次週番組(早番) 幼な妻の旅・二十九日封切

黃金座
京城朝新日 日ニユース 町の 日ニユース 中道記
6.40 2.40 10.50
6.50 2.50 11.00
8.50 4.50 1.00
9.00 5.00 1.10

京龍館
十六日―三十日 ニユース
7.00 3.20 11.40 愛 劍 日 報
7.20 3.40 12.00 總相 撲
3.30 4.50 1.10
5.10 5.30 1.50

喜樂館 日活
六月廿六日 ニユース
.50 1.28 ニユース
5.50 1.38 妖婦 將棋 傳 ちやんの千人針
7.05 3.13 11.00
8.59 4.31 12.18
8.23 2.33

中央館
大忠治血笑記 ニユース 自殺俱樂部 春霞初山の櫻

朝日座
天中軒雲月の子

浪花館 東寶映畫
各社ニユース 揚子江艦隊 狙れたお孃さん プロペラ親爺

柳生旅日記

【190】 小金井蘆洲演　若槻六郎繪

日向乗込み

十兵衛先生のお申付けに、與丑之助これへ[illegible]て頭を下げ

『有難き仕合せにござりまする。御門弟多きその中に某しへ名代仰付けられまする段、光榮の面目、如何ばかりか有難く存じまする』

『就て與丑之助、其方與丑之助にて[illegible]に聞える、今改めて又右衛門と名乗るやう。父の一字我が父但馬守の又右衛門と申し、柳生家に由緒ある名前であるぞ』

『有難き仕合せに存じまする』

『シテ汝の苗字は何であるか』

『荒木にございます。先祖は播州[illegible]織田家の大將荒木攝津守村重にございます』

『左様か。然らば苗字を荒木となし、又右衛門と名乗れ。姓は何か』

『服部にございますが、願はくば名乗は祖父の正勝をそのまゝ名乗りたう存じまする』

『ウム、然らば服部正勝と名乗るがよい』

そこで與丑之助は、荒木又右衛門正勝となりました。一説には、荒木村重の村と、柳生十兵衛三厳の厳を取つて、厳村とつたといふ説がございますが、現に伊州島数の荒木の墓には服部正勝としてございますから、この方が事實であらうと存じます。

さて荒木又右衛門は、十兵衛先生の命に從つて、日向國佐土原在小松寺村へ夜を日に継いで參り、諸岡一羽齋に面會をして、師の十兵衛先生の添書を出すと、一羽齋老人も大層喜び、既に三日前から病臥してゐる中に一羽齋が

『さて荒木氏、願はくば自分の門弟に御教導を下し置かれたい』

との頼み、これは十兵衛先生の眼鏡によつてよこした程の人物、大丈夫とは思ふが、一應腕を見たいと思ひましたから斯う申しました。

『宜しうござる、お稽古をいたしませう』

と又右衛門は自信のある言葉、そこで一羽齋が門弟の中から岩間小熊之助、土子十呂之助といふ高名の若者を二人出しました。小熊之助はもう八九年も一羽齋について剣道を習つてゐるから免許に近い腕前、十呂之助の方も四五年懸け稽古をして居りまして何方も一羽流を立派に使ひます。

やがて道場へ立出でました又右衛門、先づ兩人と立合ひまして稽古を附けましたが、實にその腕前は非凡でありますから、流石は柳生十兵衛先生お仕込みのお腕前、お見事なものだと一羽齋も大層又右衛門を賞識いたし、大きに安心をしました。

是から師範の巻を又右衛門に與へ、それで又右衛門は用済みになるから大和へ歸るのでございますが、小熊之助も十呂之助も永く又右衛門に稽古を附けて貰ひたいと思ふし、一羽齋もまた何となく又右衛門を離したくないから、假免の巻を受取つて歸れとは云ひ出さない。で又右衛門も今日は歸たう明日は歸たうと思ひますけれども、まさかに早く免許の巻を渡して呉と催促をする譯にもいかない。人情に絆されて又右衛門は、たうとう其六月から十月まで此處に足を留めてをりまして、師範へ武藝を仕込みましたから小熊之助十呂之助も見事腕前上達いたし、一羽齋も大層喜びました。

恰度十月の二十三日、朝から雪がチラ〳〵降つてをりますので、一羽齋一人で又右衛門を待遇し、一献酌み交してをります處へ玄關にて

『頼む、頼まう』

と訪れる聲、土子十呂之助が

『ドーレ……』

と立ち出て見ると玄關に旅窶れした一人の武士が立つてゐる

『何れからおいでになりました』

せきつゐ

こつまく炎、かんせつ炎の病にて骨くさる難治るハレルシビレル手足不自由せばねまがる長年困難し病床に横たわり難渋する人に一子傳来の良藥を知らしたし三銭切手封入申込次第病神解說養生法說明によい與本を無代進呈いたします　岩石市相生町　[illegible]

國産最高級　日光ペン
見本へ切手六銭入[illegible]　東京小石川區丸山町　日光ペン本舗

淋病の
三段効果の創成

新化學素αβとこの類化によりて體内に抗菌性を自發せらるゝ上に獨得の溶菌排菌の峻烈な効果を求めたる衝撃療法は

單一の化學變化で猶淋菌消失に至らぬ化學療法を多面作用に置換へ滅菌の實を具現せしむる化學變面の開拓である

"ズルフォンアミドメチール"
淋疾　内服溶菌法　化学療法　淋疾

淋菌と半世紀に亘る抗争終焉

淋菌がこの直接死滅を企んとす藥物療法に對し頑強に抗争を示し來りて該菌の正體發見以來半世紀に亘りてこれを持續し近時遂に、黴毒に於る療法の如く、抗菌性を共殖せしめたる生體自身を以て淋菌の強靱性を衝く嘗て行はれざる研究へ該醫療學が移動せらるゝに及び淋菌の獨占す非征服史を一變せしめたのである。

治淋新溶菌法の本質

玆に發表し得たる新内服療法の[illegible]は異常な抗菌性を體内に自發せしめ得て淋菌の生活を奪ふ一方、そこへ峻烈な溶菌作用を與へこれを排菌せしむる二重結作用を發揮、急性や慢性や各期病型へ綜合的殺菌効果を期待できる本質的に治療上遺漏なき特質を具へてある。

基本となれる新發見の物質

本内服療法の據として放つ光芒はヂメチールアミドを第一義と爲す所に存する即ちズルフォンアミドを以て作用狭隘に陥り猶淋菌消失に至らぬ病型の寧ろ多きを嘆ずる化學者の苦衷的研究が、軟弱化學効果を強化[illegible]の發見を遂げ滅菌上ヂメチールアミドを擴大せしめたる治療効果は臨床家の厳正なる檢討の下に論ぜらるゝ所である。

然して斯る躍進に次ぐ躍進的大發見は兩者の相乘作用に着目せしめ玆に三段滅菌法を創成せしめ治療の萬全を企劃せしめたのである。

治淋上の條件を結合せしめた本療法

新内服藥ケンゴールは、ズルフォンヂメチールアミドαβを第一義と爲し此體内で起す峻烈な溶菌作用を要求し而もこの體内に起る治療効果の強化を求めて、ズルフォンアミドαと二成結を得たる新化學内服劑で、體内の淋菌を消失せしむる滅菌と膣腑の消過、分泌分の停止や頑強に淋糸を留むる濁尿を即日に變生せしむる衝撃療法を特長と爲す。

林疾治療上の原則

本内服劑はαβの淋菌溶菌素と殺菌内へ貽す淋菌へ對する新殺菌力αβ及この両作用を求むる三段滅菌劑で一日三回二日服用による一單位の服用の淋菌の状態を殆ど後遺せしめず治療完了するを例とする。一單位にも萬一淋糸が淋菌を包含する場合二乃至四クール治療追加す。然して淋菌を消失せしむる事が衝撃療法の特殊効果で、治療界へ博す讃與の力點である。

生體に障害絶無

本劑は生體臓器や健康組織を侵害する副作用絶對なく從來の療法の併用を不要、且つ合併症や婦人淋疾へ薬効の治効を示し豫防的効果は淋疾の蔓延を防ぐ。

適應症
淋疾　急性・亞急性淋疾・慢性淋疾・膀胱性淋疾・[illegible]・副睾丸炎・前立腺炎・淋毒性關節炎・膀胱炎・腎盂炎・[illegible]・中耳炎

藥價　一クール五四錠一圓五十錢　二クール一〇八錠二圓八十錢　四クール二一六錠五圓二十錢

東京市芝區通新町十三番地
總代理店　合名會社 河原商店
振替東京三五〇一九番

（日東製藥合名會社製品）

◇購求注意◇各地有名藥店に有り。お求めの際は必ず内服藥「ケンゴール」と指定し類似品に御注意を。萬一品切れは前記直接御注文が安全送料十五錢要す

最新發賣
内服 ケンゴール
K 10

淺田飴
氣候不順に 淺田飴……
朝の服用は 心氣爽快、一日の活力素
夕の服用は 疲勞を癒し、元氣を恢復す
夜の服用は 才飴を温め、精力を增す

主効　たん・せき・百日咳・切・感冒・氣管支カタル・喘息・産前産後・病後・中病・咽喉の惡き人・聲の嗄れ・老人小兒の補血強壯劑
定價　三十錢　五十錢　一圓　二圓
本舗 東京・大阪・京城・門司　堀内伊太郎

新日本女性美歌集

ほのかなやシネマの席のとなり客　顔白くして眉長かりき　春夫

贈呈
歌壇の権威數十氏作品　多色刷美麗小冊子
『新日本女性美歌集』
送料三錢切手封入御申込み下さい
宛名 東京市日本橋區馬喰町一 平尾賛平商店 短歌係

ほのかなやシネマの席のとなり客　顔白くして眉長かりき　佐藤春夫

レートフード
新しい[illegible]美原！

精力強進劑　ポ参茸トニク

京城府黄金町三丁目永樂町通り
内科　小兒科　レントゲン科
本田病院
院長 醫學博士 本田建義
院長ノ往診ハ可成午前中ニ御申込ミヲ願ヒマス
入院隨意　普通病室　隔離病室
病院用電話本局(2)二四四三番　自宅用電話本局(2)五三〇九番　振替京城三二二八番

整髪後に…お化粧後に
金鶴香水
ハンカチに一滴！ネクタイに一滴！
丹頂化粧品本舗

各眼科病院處方眼鏡責任調製
京城帝國大學御用
京城赤十字病院眼科　京城醫專病院眼科　江原眼科病院　金井眼科醫院　龍山鐵道病院眼科　崔川眼科醫院　朝鮮總督府鐵道局病院　仁川府立病院　各道立病院
各病院各醫院指定

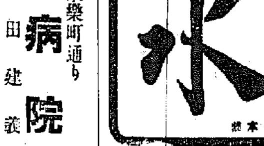

大學堂眼鏡店
京城府本町二丁目　電話本局(2)三七五番　振替京城一一二九番
△眼鏡、双眼鏡・カタログ進呈（要三錢）
平壤府本町六番地　電話九一六　大學堂眼鏡店支店

西原産婦人科
新龍山三角地（入院隨意）
電話龍山一〇三五番

贊化病院
京城府明治町一丁目　電話本局二-四〇四五　二-一〇四五
入院隨意　普通病室及
内科
小兒科
醫學博士 古城憲治

下痢 腹痛
ヘルプ
慰問袋に適品　三十錠入　十錢　[illegible]

齒磨の
戰時體制版！
潤水性ライオン粉齒磨は粉が飛散らず、効果が的確で香味が爽快な事、容器が國策に沿うたカートン製（紙箱）である事、容量が豐富で經濟的な事等、もて時局下に於ける國策齒磨として全國到る處で大好評です！
（内地定價十七錢）

100

夏の安眠に
赤玉ポートワイン

夏の夜は寢ぐるしい　しかも短い　そこで睡眠不足になり勝ちです　夏痩せの原因の一つもそこにあります　さういふことのないやうに赤玉ポートワインを飲んで寢ませう

これは飲み心地快適で得も云はれぬウツトリとした氣分を醸し且つ血液の循環を良くしてグツスリと快い眠りを誘ひます　而も寢た間に身體に榮養をつけるから素敵です

六十醫學博士・御推奬
天然甘味・純良葡萄酒

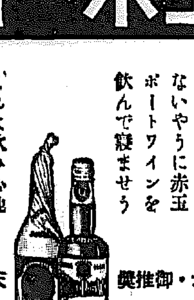

經濟解說 近く發動を豫想さる 總動員法諸條項（上）

支那事變の勃發と共に、引續く内外情勢の緊迫化に備へて成立した國家總動員法は、昨十三年五月五日施行されてから一年餘、この間戰時態勢の進展に伴つて逐次必要なる條項の發動を見、既に公布施行されたもの十四件、總動員審議會を經たもの九件、總計二十三件の多きに及び關係條項も全文五十條の中十三ケ條に達してゐる

公布濟のもの

即ち勅令案二十三件の中公布施行されたものは（括弧内は條文）

一、學校卒業者使用制限令（六）
二、賃金統制令（六）
三、從業者雇入制限令（六）
四、工場就業時間制限令（六）
五、會社利益配當及資金融通令（一一）
六、工場事業場管理令（一三）
七、國民職業能力申告令（二一）
八、船員職業能力申告令（二一）
九、醫療關係者職業能力申告令（二一）
十、獸醫師職業能力申告令（二一）
十一、學校技能者養成令（二二）
十二、工場事業場技能者養成令（二二）
十三、總動員業務事業主計畫令（三一）
十四、國家總動員官制（五〇）

の十四件であり、審議會を經て近く公布施行されるものは

一、土木建築を總動員業務に追加する勅令案（三）
二、國民徴用令（四）
三、總動員物資の使用收用令（一〇）
四、工場事業場使用收用令（一〇）
五、土地家屋工作物の使用收用令（一〇）
［illegible］
の九件であつて、この他に［illegible］

今後發動のもの

以上既に發動され又は發動されんとする條項は第三、四、六、一〇、一一、一三、一六、二一、二二、二五、二六、二七、三一、五〇の十三ケ條に達してゐるのであるが、政府としては事變遂行上並に來るべき長期建設の緊要化に對應するため、更に［illegible］に發動されるべきであるが、今後發動の見込まれる條項は［illegible］

既決定した物資動員計畫、生產力擴充計畫、交通電力動員計畫等の完遂を期するため、今後逐次總動員法を全面的に發動する方針であり、差當り戰時貿易統制を強化すべき第八條及び低物價政策の基本となる第十九條の兩條は十月中に總動員審議會に附議せらるる筈であつて、この他にも勞働爭議禁制の第七條、貿易統制の第九條、統制協定強制の第十七條等が引續き發動せられる段取りである。從つて第四條乃至第七條の戰時規定十七ケ條の中、發動されたもの五、都合十一ケ條が發動を豫定されたもの六、年内に發動を豫定さるべき事となるわけで、如何に戰時的色彩が濃くなつたかを見るべきである

廣汎な物資統制

總動員法は、斯くの如く逐次全面的に發動されることゝなつたが、以下それ等の條項に發動の順位の下より順次簡單に觸れて行かう

△第八條 政府は戰時に際し國家總動員上必要あるときは勅令の定むる所に依り總動員物資の生產、修理、配給、讓渡其の他の處分、使用、消費、所持及移動に關し必要なる命令を爲すことを得

本條の規定は廣汎な物資の統制を企圖したものであるが、現に輸出入品等臨時措置法を初め臨時肥料配給統制法その他現行法規の運用に依つて大體の目的は達せられてゐるので、今回發動を見るものは、この規定の中輸送部分だけである、即ち物資輸送者に對して、總動員物資の輸送を命じ又は輸送方法、輸送の優先順位等に關する指示を與へんとするもので、鐵道會社、運輸會社、海運會社、航空會社等輸送機關の全てに亘つて統制を加へんとするものである

漸次增產の日本炭鑛新進捗しつゝある山工場の完成と竝行して國營の完成も近く十月に行はれ更に第二期工事は本年中より起工し遲くとも本年秋頃迄に竣工する增配せん
昭和證券株式會社 京城府明治町 電本局②二〇二五番

船員保險法 内地と連環して特別會計制度に

黑田遞信局海事課長歸任談

船員保險法を施行する爲十四日から東京で開かれた全國海事課長會議に出席し、其の後船員保險法の施行に關する打合せのため東上中であつた黑田遞信局海事課長は歸任したが、船員保險法の實施その他について次の如く語つた

今度の

東上は主として船員保險法の實施に關し細々打ち合を行つた、保險制度は内外地同時に實施するのでなければ意味をなさないので朝鮮としては内地と同時に明年度を期して實施することにしてゐる、然しこの制度を朝鮮として成立するためには約十萬人の船員を加入者とせねばならず、そのためには朝鮮の制度を内地並に進めなければならぬ、［illegible］

四千萬圓の資本金で創立される事になつた日本海汽船會社は、鮮に新會社へ出資する船舶の見當は如何にするかといふ問題のみで必ずしも新會社創立に日本海側には［illegible］

日本海汽船會社

七月中旬には創立總會の運び

［illegible］

棉作減收は杞憂か

［illegible］

鮮米の滯貨

各港に一萬噸

［illegible］

綿布の生產

堅實を持續し危惧は當らず

［illegible］

鮮產硫化鐵鑛

滿洲國に初の輸出

この原因は輸出用途による外貨の獲得、内需向では鮮產硫化鐵のマ・ツの活用が比較的困難に遭遇し、危惧されてゐることが擧げられ、［illegible］

金剛山特種鑛

無配を繼續

金剛山特種鑛業山林株式會社では十三日午前十一時より第二回定時總會を開き左の如き議案を可決した

◇營業成績　［illegible］（單位圓）

◇［illegible］

悪質の思惑には金融抑制が急務

頭金で買付けは滿庫の有様

京城府内の米穀に對する業者の思惑は當局の再三の警告にも拘らず尚ほ依然として上げを見越しての買占を續けてゐるのが現狀で、［illegible］

關東州

［illegible］

十七年の洋灰需要

二百五十萬トンを豫想さる

鮮内におけるセメント需要に本年度中の需要は二百卅萬トンを超へ［illegible］

殖銀債券二千萬圓發行

［illegible］

重石 水鉛 金 銀 買入
三昌鑛業所
京城府明治町二ノ二番地 電話本局三〇二五番

京春自動車部鮮一バス買收

［illegible］

兩線の殘餘工事早急に

［illegible］

公社債 株式 證券 貸出
藤本ビルブローカー證券
京城府黃金町二丁目 電話本局②二六八九・六八六番

七、八月分のガソリン配給

各道へ内示

［illegible］

朝鮮商圏の擴張視察團

［illegible］

本府商工課と釜山業者が懇談

［illegible］

金組預金、定期積金は二億三千萬圓を突破

五月末現在の金融組合預金及定期積金總計は口數六百四十七萬三千八百二千口、金額二億三千七百三十九萬二千九百八十三圓の巨額に達した、前年同期においては口數一口、金額において五千四百六萬七千二百八十千圓の何れも增加を示してゐる

永登浦に浮游鑛劑の製造新工場

［illegible］

民需資材割當業者が協議

［illegible］

日本海運株

［illegible］

株式 高木商店
京城府本町 電話［illegible］

海外情報

第三次五ケ年計畫の意義

［illegible］

株式 警戒人氣 弱保合

底意は強い

［illegible］

大台の攻防戰

［illegible］

現株市況

一般に耽り

［illegible］

滿洲煙草株强調

［illegible］

國產自動車

株式賣出要項

［illegible］

當分は保合か

［illegible］

米期 天候次第 小高下

［illegible］

米穀六感

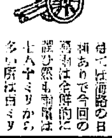

［illegible］

仁川在米高

［illegible］

各地正米市況

［illegible］

京城綿布仲値

［illegible］

一般商品市況

［illegible］

京日卸賣物價

［illegible］

株式（廿六日）

朝取短期

［illegible］

大株短期

［illegible］

大株長期

［illegible］

東京短期

［illegible］

東京現株

［illegible］

期米（廿六日）

朝取 仁川

［illegible］

大阪期米

［illegible］

東京期米

［illegible］

商品（廿六日）

［illegible］

外電（廿六日）

［illegible］

金融（廿六日）

［illegible］

株式指保一般貸出便宜取扱
朝鮮證券金融株式會社
朝鮮取引所内・電本三一八一

阪神行 玉榮丸 六月廿六日 廿七日
仁川港岸町 高杉商店回漕部

尼崎汽船出帆

短期部 現物部 金東證券

源山本源作商店 本日の仲値段

白井株式店 創業二十年
朝鮮取引所取引員

大原證券會社 本日ノ動キ

三田原取引店 堅實を誇り親切をモットーとする

三和株式現物店

朝鮮郵船仁川定期出帆

朝鮮運送株式會社 仁川回漕部

沿岸航路出帆豫定

朝鮮汽船出帆廣告

法人登記公告

［illegible］

商業登記公告

［illegible］

京城日報　朝刊　共十四頁
發行所　京城日報社

寄贈 14.6.30 帝國圖書館

梨本宮殿下 警防團に令旨を賜ふ
きのふ奉戴式を擧行

【東京電話】國民自衛の第一線に活躍する警防團は現在團數一萬一千九百餘、團員三百餘萬人を算へ全く其の陣容の確立を見たが大日本警防協會總裁梨本宮守正王殿下には、警防團精神の昂揚を期するため全國警防團に對し令旨を賜はる旨御沙汰あり、廿六日午前十時同協會々長木戸内相、安藤警保局長以下全國の代表者、警防會長等百五十名は協會の梨本宮御殿へ伺候、謹んで令旨を拜受奉戴式を擧行、殿下には午前十時宮邸内の式場に御臨場、警防團に對する御關心を示され左の如き令旨を賜はり、木戸會長恐懼して拜承申上げ同十時半式を了した

令旨

民ヲ防護シテ國土ノ民生ヲ保チ官民ノ沖和トシテ郷邑ノ福祉ヲ増進スルコト是レ警防團ノ使命ナリ諸士深ク之ヲ肝ニ銘シ夙夜精勵上ハ皇運ノ扶翼ニ啓シ下ハ國民ノ要望ニ答フル所無カルヘカラス諸士ノ責務タル寔ニ重且ツ大ナリ乃チ茲ニ綱領五則ヲ示ス其レ能ク拳々服膺シ以テ警防精神ノ發揚ニ務ムヘシ

一、警防團員ハ大義名分ヲ明ニシ滅私奉公ノ志ヲ堅持スヘシ

一、警防團員ハ義勇ヲ尚ヒ責任ヲ重ンシ身命ヲ挺シテ危難ニ處スヘシ

一、警防團員ハ規律ニ服シ命令ニ從ヒ敬愛親和シテ一致團結スヘシ

一、警防團員ハ志操ヲ堅クシ行狀ヲ修メ身ヲ以テ郷黨ノ儀表トナルヘシ

一、警防團員ハ知識ヲ磨キ技能ヲ錬キ時運ニ應シテ日新ノ向上ヲ圖ルヘシ

昭和十四年六月二十六日

我方よりの回答を鶴首
依然、局地的解決に囑望
天津の事態急迫 英、最後的決意に追込まる

ロンドン特電【廿五日發】イギリス政府は廿六日閣内外交委員會を開き天津租界封鎖問題及び英人取扱ひ問題につき協議し同日午後チエンバレン首相は下院において右案件に對し政府を代表する聲明を發することになつた、即ちイギリスは租界問題については依然として局地的解決を希望する態度を示し、東京における有田、クレーギ會談の結果は右解決が好望視されるに至つたと見てゐるが、一方現地天津の封鎖は益々强化され、當地英國臣民の食糧に著しき不足を來してゐるので、この狀態が繼續されればイギリス人の權益は著るしく害され當地輿論を刺戟し重大化するに至つたので、日本政府と何等か解決の途を求めんとしてゐるが、イギリス政府としても何時までも天津の事態をこのまゝに推移せしめることは許されず、もし廿八日までに日本政府より交渉による解決の希望ある回答を接受し得ざる場合には同日の會議において右に關するイギリスの態度につき最後的決意を下すのではないかと見られてゐる

英國人婦女子秦皇島に避難
民衆の反英感情俄然硬化す

天津特電【廿六日發】我が租界封鎖の徹底に呼應して民衆の反英感情が俄然硬化するに至り英支間の空氣は頓に惡化し既に廿四日は泥醉せる英人の支那側巡捕及び一支那人に對する暴行事件が勃發するに及んで租界を回收せよとの叫びは益々昂まるに至つたので　イギリス租界當局は萬一の場合に備へて秦皇島より急遽軍隊の應援を求め、既に上海、香港方面にも應援を依頼し同時に英人家族婦女子は避暑を名目として我が方の檢問所を避け、特別船を仕立て續々秦皇島に避難中である

所期の目的貫徹に邁進

【天津廿六日同盟】イギリス側のデマ放送にイギリス人の暴行事件に關しては二十六日田代總領事よりジャミーソン英總領事宛に嚴重抗議を提出したが、我當局ではかかる問題が今後も續出し、これによつて新事態が發生すれば其の責任は自ら招いたイギリス側にありとなし、飽くまで所期の目的貫徹に邁進する決意を固めてゐる

檢問の効果は顯著

【天津二十六日同盟】租界檢問徹底開始以來既に二週間、之によつて我が方としては着々所期の目的達成に歩一歩を進めてゐる、即ち現在迄に正面に現れた効果實績を擧ぐれば

一、租界内不逞抗日共産分子は内外の結合を全く封ぜられ、手も足も出されなくなつた

一、不逞分子の温床英佛租界隔絶により内部に入るイギリス人をも一般支那人同樣嚴重な檢問を行ひ、何等差別的取扱ひをなさないため、支那人から好感を以て迎へられてゐる

一、差別的取扱ひを行はない結果支那人のイギリス崇拜の念が除々に弱化しつゝある

一、在天津第三國人側もイギリス側の不當な態度に憤懣を抱き日本に好意を寄せてゐる

等である

英國租界當局に怨嗟の聲昂まる

【天津廿六日同盟】檢問實施以來早くも二週間にならんとし英租界内一般支那人民衆は日用食糧品の缺乏に惱み從來滋養分は日を追うて租界内消費に影響しつゝあり、租界當局では凡ゆる手段を講じてこれら民衆の反英氣勢の防止に躍起となり、廿五日英租界工部局は上海より食糧品を運送されつゝありと發表したが、然しこれらは何れも

租界隔絶の眞意を放送
今夜天津より

【北京廿六日同盟】天津英佛租界隔絶の眞意を表明するため現地當局は、廿七日午後七時四十分より廿分間ラヂオを通じて日獨文に中繼放送を行ひ、帝國の斷乎たる態度を詳細説明することになつた

英政府對策に焦慮

【ロンドン廿五日同盟】イギリス政府は二十六日又も內閣外交委員會を開催して對日對策につき檢討を加へることとなつた、イギリス政府としては租界封鎖問題、犯罪嫌疑人引渡と共に天津租界問題における今後の治安維持について日本と協力する意嚮があるとも傳へられるが、イギリス人に對する所謂『恐ふべからざる侮辱』行爲が止まぬなどの報道が頻りに傳へられるので、或は中間的處置としてこれらの事實を發表して世界の輿論に訴へることゝなるかも知れぬ形勢である、なほ政府は最惡の場合に備へ經濟報復策についても既に準備が出來てゐると稱してゐるが極めて重大な問題だけに愼重に推移を注意し帝國日本政府の出方を待つてゐる模樣である

周佛海に逮捕令

【香港二十六日同盟】重慶よりの情報によれば國民政府は最近汪派の宿派に對する處分方法につき協議を重ねた結果、取りあへず汪派の要人周佛海に對し逮捕令を發することに決定、近く發令を見る模樣である

上海財界の和平運動
今や公然と行はる
汪の聲明を全幅的に支持

上海特電【廿五日發】天津租界問題發生以來上海英支人間には『租界問題を繞つて日本に挑戰するが如き危險なる火遊びは絶對に愼むべきだ』と商工會議所を中心として和平再建論議が有力に擡頭、天津問題は[illegible]大使を首として同大使擁護の聲さへ起されてゐる、上海におけるこの新動きは最近[illegible]より放送された聲明に呼應するもので上海財界人の死命を制し近いては上海を廢市たらしめんとする重慶政府の勢力なりとし、國府に對する租界内支那財界人の不信不滿の増大によるものである、[illegible]國府の意を受けた某支那人に公然『上海の經濟的反英派は中國經濟の癌である』と發表、[illegible]上海は今日完全なる經濟都市であり原則上如何なる政治的活動も要しない』と強調、これを救濟するために上海における資金の封鎖と内地への分散を圖らねばならず、[illegible]資金支拂の[illegible]も其の一手段であると論じてゐる、かゝる國府の自己の財政的窮乏を救ふのは當然で上海財界の[illegible]の和平氣運は今や潛在的蔓延の段階から公然たる和平運動化せんとし、汪精衞を盟主とする和平運動が今日までに獲得した最大の地盤は上海といはれてゐる、一方英國の援蔣政策は[illegible]の態度、わが租界工作の如何にかけられてゐるが、今や上海租界問題は重慶政府の[illegible]に一段階を劃さんとしてゐる

蔣政權の抗戰力再檢討
モスコーで對支會議開催

ワルソー特電【廿六日發】蔣介石政權の抗戰能力を再檢討し、今後の援蔣政策を協議するために近くモスコーにおいて對支會議の開催が計畫されてゐる、即ちソ聯政府側としてはモロトフ外務人民委員以下政府要人及び軍部代表者を加へ、支那側からは駐ソ聯大使楊杰及び蔣介石代表として特使孫科が出席する筈である、なほ右ソ聯支那兩國代表のほかにオブザーヴァーとして英佛の軍事專門家をも參加せしめるものと見られてゐるが、四月攻勢に失敗以來蔣介石政權の抗戰力が問題視されてゐる折柄とて、この對支會議は重大視されてゐる

潮州に向けて殺到中

【汕頭二十六日同盟】陸軍報道部午後四時發表　潮州攻略部隊は昨二十五日夜水陸兩路より進擊を開始し、頑強に敵の大軍を擊破しつゝ本二十六日拂曉早くも潮州南方一里の線に進出し、敵の抵抗を排除しつゝ潮州に向つて殺到中なり

【汕頭前線○○にて廿六日同盟】汕頭攻略の陸軍部隊は息つく暇もなく邁進して更に進擊を續け、獨立第九旅（旅長華振中）及び保安隊の籠居する敵最大據點を目指して途中頑強に抵抗する敵を擊破しつゝ、廿六日午前十一時には先頭部隊早くも潮州城南方四キロの地點に達した、即ち正木部隊を右翼に毛利部隊を中央に乾部隊を左翼として、三方より潮州の敵を包圍しつつ殲滅せんとする態勢、敵が最後の恃みとする潮州突擊は全く時間の問題となつた

自國の敗戰を隱蔽
（ソ聯事件を報道す）

【モスコー二十五日同盟】滿蒙國境ノモンハン附近における衝突事件についてはソ聯側は最初から沈默を守り各新聞とも一字も報道せずひた隱しの態度をとつてゐたが二十五日に至りタス通信社を通じ長文のコミユニケを發表、遂に過去六週間に亘り滿蒙國境に於て戰鬪が行はれてゐた事實を認めると共に、現地のソ蒙軍よりの報告に基くものと稱してその經過につきソ聯側の報道を公表したコミユニケは例に依つて事件發生の責任を日滿側に轉嫁する一方日滿側の損害を誇大に宣傳し專ら自國敗戰の隱蔽に努めてゐる

ソ聯側の爆擊機使用
日滿防衛當局事態を注視

【新京二十五日同盟】二十四日午後七時外蒙ソ聯空軍のエスビー型爆擊機三機が戰鬪機二十四機と共に甘珠爾廟アムクロ上空に出現高度約四千米より數箇の爆彈を投下した、去る十九日の外蒙ソ聯空軍の爆擊以來爆擊機を使用しなかつたソ聯空軍が廿四日に至り再び爆擊機を使用するに至つたことは、外蒙ソ聯空軍が今後も滿洲國要地を爆擊せんとする企圖を有することを物語るものとして、日滿防衛當局では外蒙ソ聯空軍の動向に多大の關心を有ち、事態の推移を注視してゐる

滿蒙國境の制空權
完全に我方で掌握
ソ聯空軍の鬪志地に墜つ

【○○廿六日同盟】廿二、三兩日ハルハ河畔にボイル湖の上空戰にて六十餘機を擊墜されたソ聯空軍は餘りの損傷に士氣全く沮喪したものか其の後我に挑戰するものなく、廿四日は七機、廿五日は十九機が越境し來つたが、我が空軍の姿を見るや、周章狼狽遁走を急いで我先にと逃げ出し、我が少數機に對し一戰も交へずソ聯空軍の鬪志地に墜ちたかの觀がある、我が荒鷲は昨日も今日も敵機現れずと腕を撫しつゝ國境上空の哨戒飛行に悠々空の護りを固めてをり、滿蒙國境一帶の制空權は完全に我が手に歸してゐる

汕頭占領作戰中
悠々貨客を積卸し
英艦船の不遜態度

【汕頭二十六日同盟】汕頭攻略の作戰行動中にも拘らずイギリスの對日不遜態度を示して悠々汕頭碼頭に碇泊してゐる英艦船は荷物の積卸しを行はんとしてゐるので、我が海軍現地當局は廿六日外國艦船と陸上との往來を禁止することゝなつた、即ちイギリス艦船の態度は極めて不遜で去る二十一日の汕頭上陸以來驅逐艦、砲艦などを遠慮なく入港せしめて故意に戰鬪を一層困難ならしめんとし、二十六日朝の如きは更にイギリス國旗を飜へしたイギリス商船二隻が悠々入港し旅客の乘降し、船積荷の荷揚を行はんとしてゐるので、陸戰隊東部隊は指揮官の訓令を仰いだ結果

一、汕頭は我軍が占領せる現在なほ作戰中にして外國船よりの乘客乘降し、船荷物の積荷、荷揚を拒否す

一、但し郵便物、在留民の使用に供する食料品に對してはこの限りにあらず

以上の理由を明確にし、この旨通達、一切外國船の出入を謝絶するとの強硬態度に出たので、右二隻の汽船は同日午後一時頃すごく出港した、なほ戰鬪開始當時汕頭海岸碼頭に碇泊してゐた、アメリカ驅逐艦二百五十五號は既に出港したが、イギリス驅逐艦エッチ廿九號及び砲艦一隻はなほ頑張つて出港しようともせず徒らに我軍の戰鬪を妨害してゐる

英司令長官
近く威海衛へ

【香港二十六日同盟】當地イギリス海軍方面の消息によれば過般來シンガポール英佛軍事會議に出席してゐたイギリス支那艦隊司令長官ノーブル中將は、本日午後一時旗艦ケント號でシンガポール出發、來る三十日香港に歸着する豫定であるが、翌七月一日又直ちに威海衛に避暑に行くとの名目で北上する豫定である

新聞報道は臆測
英佛軍事會議終了
コムミユニケ發表

【シンガポール二十六日同盟】英佛軍事會議は二十二日以來連日開催、極東に於ける英佛兩國の共同作戰につき協議してゐたが二十六日を以て會議を終了することになつた、今次會議については種々の臆測が行はれてゐるが、マレー司令部當局は二十五日深更コムミユニケを以て會議の内容に關する新聞紙の報道は一切臆測に過ぎない旨を左の如く發表した

イギリス、フランス極東軍事會議は廿六日を以て終了しパーシバル・ノーブルイギリス支那艦隊司令長官は旗艦ケント號で北支に出發することになつた、會議の内容については種々報道されてゐるが右は當局よりの正式發表にあらず、一切臆測に過ぎない、但し本會議では政策的その他凡ゆる點においてイギリス、フランス兩國代表間に完全なる意見一致を見た

水田財務局長
一兩日中に歸任

【東京電話】目下東京鐵道ホテルに滯在中の本府財務局長水田直昌氏は、廿六日頃もさがり[illegible]となつたので、一兩日中に歸任の豫定

斷乎たる決意
大湊要港部發表

【青森電話】廿六日大湊要港部發表　五月下旬北千島西出漁業會社所屬漁船五白洋丸がカムチヤツカ西海岸ホミルナヤ沖合に於てソ聯警備船のため不法拿捕され我が[illegible]の強硬交渉の結果無事これを收容したる矢先、又も本月廿一日太平洋漁業株式會社所屬漁航船第五安全丸がカムチヤツカ東海岸シプンスキー沖（明かに領海內）を航行中監視船のため又も不法拿捕せられジニバノバに抑留されてゐたが我が出先指揮官の有效にして適切なる斷乎たる態度と外務當局の強硬交渉によつて無事事件を解決二十四日午後七時人員全部とも我が方に收容するを得たり、なほこれより先本月八日國北千島アライト島方面に於て行方不明なりし北千島漁業株式會社の第五松丸はこれ又ソ聯に拿捕せられペトロパウロスクに抑留中なること判明、これが釋放交渉中のところ我が斷乎たる申出に遂にこれを釋放二十五日無事北千島に歸港せり、本年度は北千島漁業操業以來ソ聯の我

人

◇大竹內務局長　內地旅行中廿六日朝歸任

◇洪致業氏（中樞院參議）挨拶のため廿六日本社來訪

◇栃木楠見氏（京城府商業課長）新任挨拶のため廿六日本社來訪

◇岡信俠助氏（釜山稅關長）二十八日午後九時四十五分京城驛着

◇柳本朝光氏（新咸興府尹）新任挨拶のため二十六日本社來訪

◇多田旗三郎氏（[illegible]）、[illegible]一氏（同社長）挨拶のため廿六日本社來訪

東西南北

某京第一人者を以て任じてゐる[illegible]支配人▲この頃は食ふ人が[illegible]へよ、肉はにゝおい[illegible]を[illegible]うまいし、[illegible]になるんだよ▲その[illegible]たるや[illegible]且つ所謂[illegible]を醒めたのだが、實は生めよ殖やせよで、この頃は[illegible]百四十にも垂んとする[illegible]で▲流行[illegible]家を以て任ずる[illegible]君もこれが始末に悲鳴をあげてこの[illegible]だとある▲これで生き物はよくよく懲りたかと思ふとさにあらず、今年からは[illegible]しようと[illegible]ふんだが[illegible]をやるから、そのかはり[illegible]をつれて來てくれ、金はイクラでも出すとは愈よ[illegible]に入つたか

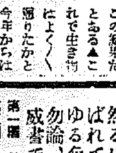

【寫眞＝[illegible]支配人】

全鮮各都市の愛國國債決算表

順位	府邑名	配付高	賣渡	割合
一	羅津	五、三五〇	一一、六八五	二一・八四
二	元山	三〇、一五〇	五〇、五二〇	一六・七五
三	開城	一二、一五〇	一八、〇九五	一四・八九
四	海州	九、一二五	一一、五九〇	一二・七〇
五	釜山	五八、三五〇	七二、四七五	一二・四二
六	仁川	二八、八二五	三二、九三五	一一・四二
七	京城	四二〇、四七五	四七八、二四七	一一・三四
八	新義州	二一、三二〇	二三、八八〇	一一・一九
九	鎭南浦	一三、一二〇	一三、四三〇	一〇・二三
一〇	平壤	六〇、三三五	六一、五四〇	一〇・一九
一一	馬山	一二、〇〇〇	一二、一〇〇	一〇・〇一
一二	[illegible]	四四、四〇〇	四四、四〇〇	一〇・〇〇
一三	木浦	二八、〇二五	二八、〇二五	一〇・〇〇
一四	光州	二三、三三〇	二三、三三〇	一〇・〇〇
一五	春川	七、七七〇	七、七七〇	一〇・〇〇
一六	清州	四、八八〇	四、八八〇	一〇・〇〇
一七	清津	一八、一五〇	一三、二一五	七・二八
一八	群山	二六、九二五	一九、四二五	七・二一
一九	全州	二〇、六〇五	一四、八〇五	七・一八
二〇	咸興	一五、一七五	一〇、二三五	六・七四
二一	大田	二〇、五四〇	一三、三九〇	六・五一
二二	羅南	五、五〇〇	三、五〇五	六・三七
	計	八八五、五一〇	九六八、四七七	一〇・九〇

備考＝賣切順位　（一）木浦四日間で完了（二）海州五日間（三）仁川六日間（四）光州六日間（五）新義州七日間（六）羅津八日間（七）釜山八日間（八）開城八日間（九）元山九日間（一〇）清津十日間（一一）馬山十一日間（一二）春川十一日間（一三）鎭南浦十一日間（一四）京城十二日間（以下略十二日間）十七位清津以下群山、全州、咸興、大田、羅南は配付高にすら達しなかつた

銘酒　三巴自慢

刀江書院◇　東京市神田區駿河臺三ノ六　振替東京七三一一八番　電話神田三二七一・三一八九

興亞一路　井上雅二著

亞細亞の興隆は皇民一億の待望であり、東亞の協同は其の第一階梯である!!　今や天下齊しく其の源を究め、其の因を探つて其の使命達成に邁進しつゝあるの秋、年少志を興亞に立て、支那朝鮮より南洋、南米へと世界的日本造成に一礎石を据へ、再び東亞の事に當りつゝある著者が、五十年に亙る興亞の生涯を通じて獲たる信念と心境を端的に披瀝して廣く同憂の士に訴へ、青年の蹶起を俟たんとするもの卽ち此著であり、言々雲を吐き、句々風を呼ぶ、正に近代得易すからざるの修養心書であり、文章亦簡潔にして蒼勁、寔に稀に見るの熱血文字である。敢て江湖の必讀を薦む。

四六判・上製函入　本文三百二十餘頁　寫眞二十餘頁　價二・〇〇　送・一四

菅原兵治著　農士道　東洋農道の教學　（大阪出來）　價二・五〇　送・一四

日本大學教授　百々巳之助著　ナチス獨逸を動かす人々

盟邦ナチスの今日在るはヒツトラーとその周圍の人々が自己を忘れた總親和・總協力の賜である。戰爭か？平和か？風雲急を告ぐる歐洲の情勢は如何に展開されるか、獨墺合併からチエツコの解體更にポーランドを廻つて巍然たる友邦ナチス獨逸の態度は吾等の學ぶべきものが多い。されど獨逸の今日在るは、實にヒツトラー以下ナチス黨員の死を超越したる國家愛と民族精神の發露である。著者は在獨五年更に再度の訪獨に於て、ナチス黨主腦者と親しく膝を交へて日獨精神文化の交驩を遂げ、ヒツトラー總統よりナチス最高文化勳章を授けられたが、本書の俎上に解剖されたるヒツトラーとその周圍の人々の横顔は、眞にナチスの全貌を明かにして餘す所なく、新東亞建設戰下の我國民の以つて他山の石として必讀の書である。

四六判・美本　本文三六〇餘頁　價一・五〇　送・一四

清水幾太郎著　人間の世界　（三版出來）　價一・二〇　送・一四

獨國前藏相　ヒヤルマール・シヤハト著　外務省囑託・上智大學教授　景山哲夫譯

防共ナチスの經濟政策

惡性インフレーションの渦中よりドイツ經濟界を救つたのは彼シヤハトであり、其の政策原理こそは本書である!!

本書の原著者シヤハト博士はドイツ國民に對して「國家が國民に從ふのではなく、國民が國家に從ふのだ」と說き、世界各國に對しては「世界の平和は、世界の市場が、ドイツ商品をボイコツトしないことである」と叫び、外國クレデイツトの流入に反對し「ドイツ經濟の復興は國民的生産手段及び生産剩餘によつてのみ可能である」と、その手段と方法とを本書中に述べてある。本書こそは世界的日本の經濟進出に燈明臺たることを信じて疑はない。

四六判・上製函入　本文一五〇頁　價一・〇〇　送・一四

霜田靜志著　相談に現れたる子供の問題　（最新刊）　價一・五〇　送・一四

文學博士　田中秀央　文學士　黑田正利　共著

ギリシア文學史

ギリシア文化が、單にその國にのみならずヨーロツパ文明の淵源となり、更に汎く世界を潤してゐることは今更クドクドしく述べるまでもない。然るに我が國にあつてはギリシア文學は單に小數の專門學者に弄ばれてゐる有樣である。本書はギリシア文學のあらゆる面をあらゆる角度から明細に詳說したもので、一般ギリシア文學愛好者は勿論、進んでギリシア文學を研究せんとする人々の必讀すべき權威書である。

第一篇　敍事詩の時代　第二篇　抒情詩の時代　第三篇　劇詩の時代　第四篇　散文時代　第一部　歷史家　第二部　哲學者　第三部　辯論　第五篇　希臘期のアテーナイ文學　其の他參考書目・索引等

菊判上製函入　本文七五〇頁　價六・八〇　送・四二

カアルトン・ヘイズ原著　小林正之譯　近代民族主義史潮　（最新刊）　價三・〇〇　送・一四

社説　全鮮胚芽米運動
學務局の英斷に呼應せよ

總督府學務局では、體力增强の線に沿ひ國民體位向上を圖る一助として、青年學生生徒生活の根本的刷新を企畫し、先づ胚芽米の使用、日光浴、運動、睡眠等の獎勵をすることになり、既に各道知事及び各官立師範學校長宛に通牒が發せられたといふ。特にここに胚芽米使用を提唱、その實施について、學校寄宿舍及び共同宿舍等の場合、胚芽米を使用することを原則とし、家事教授に於て適切なる教授、實習を施し、併せて國民間食の調正に乗り出したことは、われ等の意を强うするところであるが、斯くはこれを單なる學校内のことに限らず、彼等生徒兒童を通じて、廣くその家庭にまで及ぼし、一般國民の保健衞生にまで擴張して行かねばならぬ。

◇

思ふに胚芽米に就ての論議は過去のことに屬し、その榮養的なる學術上の研究にはなほ殘されたる問題があるにせよ、既にその實效が確認せられて來た以上、直ちにこれを吾人の日常生活にまで移すとともに何等の躊躇あるべからず、[illegible]き、併せて消化吸收、榮養價の高き點等から、現に歐米がこれを採用してゐる實情に鑑みるも、今や堂々たる學術上の論斷に準據すべき時ではなく、積極的にこれを使用し、場合によつては法律の強制力を以て、一般國民に攝取せしむべきまでの認識をすら欲するのである。

◇

大戰當時に於て、ドイツがカロリーの問題に苦慮してヴイタミンを忘れ、マルガリンで以て脂肪分を補ふことに腐心したため、却て健康を害した[illegible]としては、食糧と榮養とは合致して解決さるべく、經濟的見地よりするも、白米に比して榮養價及び脂肪價に富むことによつて攝取分量が少くて濟み、殊に白質の代用をも兼ねることは、斷然胚芽米に及ぶものがない。

◇

たゞこれを生活の實際に移すにあたり、炊爨その他に於ては、なほ殘されたる問題もあれど、學務局今回の英斷に呼應して、少くとも全朝鮮を擧げて胚芽米運動に邁進すべき時期であることを痛感するものである。

產業躍進に對應 殖產局改組斷行か
鑛山局設置をも考究

朝鮮における鑛、工、水產、商工業は最近異常の躍進を遂げ本府殖產局の事務は益々複雜多岐を極めるに至り、殊に生產力擴充計畫遂行に伴ひ半島鑛業界に異常の活況を呈し、鑛山關係事務は山積する現況となつたので本府では鑛產、鑛山關係を統轄すべき鑛山局設置に關する研究を進めてゐる 依つてこの鑛山局設置が來年度に於て實現するか否かは疑問であるが何れにせよ殖產局の根本的改組が近づきつゝあることが觀測される、尚ほ之と併せて考慮されることは將來における商工鑛水產業は益々電氣事業と密接な關係におかれ、電氣を離れて殖產事業は成立されぬので何時までも電氣課を遞信局内に置く必要はなく、即つて殖產局下に置いて事務の連絡を一層緊密化する必要があるといふ聲が熾烈化しつゝあるので遠からずこの問題も研究される時期が到來することとならう

鮮米增產計畫
一般農事と土地の改良併行策を檢討

鮮米增產計畫の樹立は當面の重要問題として取上げられ明年度實施へ所要經費を要求すべしとなす聲は論議し來つたので本府農林局においては技術的指導を强化する所謂一般農事改良による增產と土地改良事業による增產の併行方策[illegible]による增產計畫を檢討中であるが

前者は一ケ年に二百萬石[illegible]の增產は[illegible]さへあれば可能としても後者は經費を要ふ點に增產效果は早期されぬ、然し乍ら北支滿洲及び日本本國の食糧政策を檢討するとき今より增產準備を開始すべきであるから大規模の土地改良は暫くその他に睨附されるとしても小規模のものは是非共着手すべきである、よつて土地改良課では相當の增產計畫を樹立することとならうが最も妥當とされるものに次の如き方法が考へられる

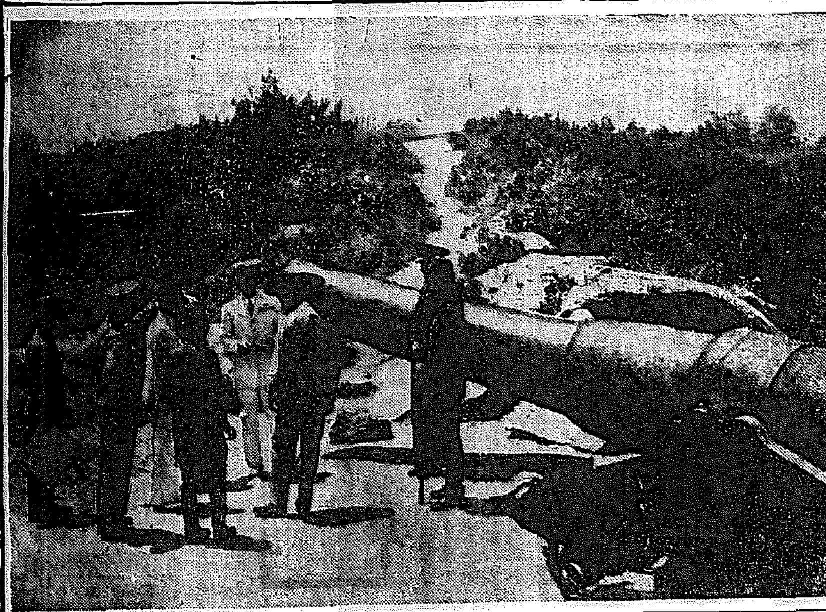

外國武官戰跡視察【寫眞】=吳淞砲台における一行

旱魃懸念一掃
水稻、本年も平年作以上は確定的

廿四、五日來の降雨は旱魃地帶の南鮮、殊に慶尚南北、全羅南北、京畿道に甘雨となり、京城以北は六月一杯に植付完了の見込みが立ち 南鮮にあつては海岸地方は四、五十ミリ以上に用水不足を解消したが山地に入るに從つて雨量僅少で二、三十ミリ程度である なほ全北、慶北は植付には今一息といふところであるが南鮮は二十六日朝も降雨中であるから恐らく旱魃懸念一掃をみるものとみられるに至つたので本年も平年作以上は最早確定的と見て間違ひあるまいとみられてゐる

總局同社中心に合同實現するものと見られる

代用品〔研究〕座談會

代用品の批判研究を行ふべき座談會は二十六日午後二時から本府會議室において本府關係者その他業者參集の上開催され
一、內地における代用品の生產狀況
二、鮮內における代用品の現狀とその[illegible]
三、鮮產代用品の批判研究
四、代用品の生產指導と助成策
五、代用品工業協會の創立の可否
等につき討議するところがあつた

半島馬政計畫へ
一般の協力具體化す

朝鮮馬政計畫への一般の協力は漸次具體化しつゝあるが本府當局が決定してゐるものは次の二つで可及的速かに實現することとなつてゐる 卽ち京城永登浦町岩永小三郎氏が江原道[illegible]郡に八百町歩の牧場適地を所有してゐるので、之に右市町[illegible]務所が資本を出し兩者合資の上種馬牧場を經營する計畫中で、種馬は北海道から輕種十頭、中間種五十頭を移入する豫定である ▲江原道[illegible]で山中[illegible]が[illegible]馬休憩牧場を設置することとなり土地物色中である

釜山のタクシー
業者買收交渉

國產自動車系の釜山交通會社は既定方針により釜山府內のタクシー業者買收に乘出すことになり、關係業者中に於て交渉を續けてゐるが、業者中には若干の異論者がある模樣なるも大多數は交通の統制、ガソリン節約の趣旨から贊成の模樣であり目當の時日と曲折を見るにしても[illegible]

自動車課の設置
自動車協會より陳情

自動車行政機構の一元化に基く鐵道當局自動車局設置に對し鮮內に於ても鐵道局に自動車課設置の要望が熾烈化し自動車事業の統制强化は必然的にこの自動車課の設置を要望せしむべしとの輿論が擡頭し鐵道局でも之に先立ち[illegible]檢討中であるが、全鮮自動車業界の[illegible]たる朝鮮自動車協會では役員會の決議を經てこの程工藤鐵道局長へ同課設立促進の陳情書を提出した

日佛貿易通常化す
通商交渉成立
双方互讓により解決

【東京電話】今春以來東京並にパリに於て日佛兩國政府代表間に折衝が續けられてゐる日佛通商貿易調整に關する交渉は、この程に至り双方の互讓により圓滿解決を見ることとなり、今後は兩國貿易に關し双方のとるべき措置を兩國より夫々一方的に通告することにより正式に交渉妥結を見るに至つた、卽ち廿六日アンリー駐日フランス大使は外務省に對し六月十五日を以てフランス政府は本邦品に對する關稅は從來通りとし、又本邦品の輸入率が過去の平均輸入額に達せしむべく努力する旨通告し來つた、一方我が方はフランス側の要望を容れて今後フランス品の可及的大量の買付を行ひ以て日佛間貿易の調整促進を圖るべき旨六月十五日附を以て同日同大使を通じフランス側に通告した、而してこの結果安定を缺いてゐた日佛の貿易は茲に再び平常化し軌道に乘るに至つたが、フランス側は去る五月十日より實施せる同國向本邦品に對して[illegible]の宣言事務は今後も繼續されることになつてゐる、尚外務省では右交渉の成立に關し二十六日情報部長談を發表した

生果類輸送
圓滑を圖る

夏季に入つて生果類、殊に臺灣バナナの輸送が繁忙を呈し局線では輸送力增强の折柄にも拘らず極力配車の圓滑を期してゐる 西瓜は四國、九州物が大部分で六月上旬から八月にかけ約二千トンの出廻りがあり、主として滿洲向けであるが、局線では適當の車輛、積みつけた客貨車十五輛を一日に二、三輛多い日は五、六輛を配備して輸送に努めてゐる、臺灣バナナも例年通り本年も二千トンの出廻りがあり目下[illegible]輸送してゐるので陸揚げ一日平均四輛の貨車を動かし輸送に當つてゐる

活魚運賃割引

局線及滿洲國線(鮮內に限る)各驛の小口扱活魚に對し局線では六月二十八日より十月卅日にいたる期間、普通運賃の三割引を實施す

西鮮中央鐵試運轉

營業開始を前に西鮮中央鐵道では着々準備に忙殺されてゐるが竣工檢査も本月末には終了をみるので二十八日局線より田中技術係長が現地に出張、平壤・石岩間(三十粁)の試運轉を行ふ

自動車檢查官會議

戰時體制下に石油節約統制强化から各種の代用燃料使用自動車が出現しつゝあるので、これが使用上保安の萬全を期するため遞信局では七月十九日より廿一日迄三日間、各道自動車檢查官を招集し時局[illegible]を要する事項、アセチレン自動車使用に關する件、その他の協議をなす筈で同會議には鐵道、殖產兩局からも係官が出席することになつてゐる

セメント入手難
中小土木業者打擊

朝鮮のセメント需給調節に對しては本府及び木曜會で內地セメントの移入を圖る等これが對策に腐心してゐるが、セメント入手難による打擊は中小土木請負業者に殊に著しく京城府內中小業者を以つて組織する京城土木請負人組合ではこの程自六月至十一月の所要セメント(一九八、七七四袋、一人當最高一五、〇〇〇袋、最低三〇〇袋)の入手取計ひ方につき京城商議へ陳情を行つた

樞府審查委員會
兩公使館設置を可決

【東京電話】イラク國にブルガリア兩國に帝國公使館設置の件に關する樞府審查委員會は二十六日午後一時半から樞府事務所で開會、樞府側近衞、原正副議長、石井審査委員長松井、潮原、石塚各委員、村上書記官長、政府側有田外相、黑崎法制局長官その他關係官出席し有田外相より趣旨、詳細內容に關し說明之を中心に各委員よりヨーロッパ情勢に關し種々質問あり、主として有田外相答辯をなし同三時五分政府側の退席を求め樞府側のみ居殘り協議の結果政府原案通り之を可決することに決し同三時半散會した

朝取實物出來値

特[illegible]四八圓一▲朝鮮製鐵[illegible]四五圓丁、四五圓三十錢▲滿洲[illegible]四二圓丁▲日產[illegible]二八圓一▲滿[illegible]六七圓丁▲全羅鑛業一二圓四五、一二圓五〇

國產自動車事務打合會

國產自動車販賣株式會社では來る七月一日新館に移轉するが第一日に天津、光州、平壤三支店長、城津、釜山の同社系自動車當務者を招集、事務上の打合せを行ふ

廿六日後場市況

◇…大阪短期取引(實配)

大新	六十四圓七	不	變
新東	二二九圓四三	不	變
鐘紡	一五六圓八	一	高
滿業	七三圓八	不	變

◇=…[illegible]生糸後引

富	一二三六	先	一二一〇

◇=…[illegible]人絹後引

富	不申	先	不申

京城卸商聯 役員會開催

京城卸商聯盟會では廿六日午後四時京城商議で役員會を開催、左記事項を協議した
一、時局認識の徹底、同會では右趣旨に關するパンフレットを會員に配布し[illegible]
一、[illegible]

纖維協會理事會

朝鮮纖維協會では廿六日午後一時より本府第三會議室で理事會を開催し十三年度決算報告作成、醵附金の保管方法等當面の問題につき協議する

日滿移民會議

【東京電話】對滿移民國策の根本方針を決定すべき日滿移民會議は去る四月上旬より東京に於て開催、拓務省を中心に日滿兩國各關係者出席、あらゆる觀點より[illegible]審議中であつたが、この程兩國事務當局の意見が大體一致を見たので近く會議中に準備委員會を開き一切の準備を完了した上、愈々七月早々東京に日滿移民會議を開催することになつた

放射線

【北海道】…[illegible]牛田判事車で[illegible]まへられたのが、赤[illegible]一日[illegible]であつた、損害額一萬圓
【樺太】…樺太航空グライダー部新設、七月廿日から大泊飛行場で訓練を開始する
【新潟】…信越線新津驛待合室で[illegible]といふ女性三人づれた女乞食が出現しました
【富山】…[illegible]高岡商業學校所へ、の出入を禁ず
【神奈川】…これは珍しい、茅ケ崎町[illegible]さん方に[illegible]つくりの形の[illegible]が二つできた、豐作の瑞兆だと喜んでゐる
【愛知】…中島郡[illegible]稻作組合結成され水稻田五十七百町步に十一萬四千圓の保險をかけた、期間は植付から刈取まで
【和歌山】…田邊第二小學校では六年生男女二百に課外授業として毎日一時間づつ中根式速記術を練習させ好成績を擧げてゐる
【大阪】…大阪府は全國に魁けて七月一日から府名以外の營業ネオンサインを全部消燈することとなつた
【兵庫】…神戸市[illegible]正位さん[illegible]で椅子の軸木をつくる工夫に成功した、原料は石炭とパラフィン廢液に混ずるとの代用品ができあがる
【奧取】…[illegible]
【島根】…[illegible]の木像を[illegible]市へ寄贈して保存される
【高知】…[illegible]
【福岡】…[illegible]中學校の入學[illegible]

新會員大募集　高等なる商業知識の涵養は刻下の急務!!
本邦唯一　高等商業講義
○蔣政權の轉落! 東亞新秩序の建設!! 武力戰・文化戰にも增して喫緊なるは、實に經濟戰である。而かもこれが準備對策上最も基礎的なことは、我國現下の經濟體制の實相把握である。
○「高等商業教室の大衆的解放」を標として正規の教授要目に準據し斯界の權威を網羅して、開講茲に二十年の歷史ある本會講義錄は、高等なる財經上の知識の涵養上最も妥當なるものであることは贅言を俟たない。
○戰時經濟體制下に於ける新期開講に際し、本會は茲に新たに多大の犧牲を拂ひ、現下最も必要なる「我國現下の經濟體制」の補講を開始し、「註解」を追補すると共に更に學上萬遺算なきを期した。奮つて入會を請ふ。
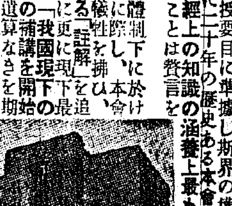
本會事務所
講目及講師
入會案內無代進呈(新聞名記入申込のコト)
東京神田一ツ橋教育會館內　東京高等商業學會

老舖　薬種貿易　株式會社　北島薬店　京城本町

思想界の巨人　法學博士 大川周明著　新東亞建設の精神的基礎工作に本書を探く!
中庸新註　好評!! 人心收攬の道は本書の教ふる處を行へば足る。全壹圓貳拾錢 送料九錢
華語大辭典　內容見本贈呈　支那語學修に必備の大辭典、語數豐富!!　特價 四圓五拾錢 送料廿四錢
支那四聲字典　支那語の四聲は本辭典で明解。必備あれ。穆學世著　定價 貳圓 送料九錢
支那書翰文初步　支那語の書翰文を說明して懇切丁寧!!　岡本正文・岡川淺吉著　定價 貳圓 送料九錢
趣味の支那叢談　羊羹の話・野菜の話・豚の話・[illegible]　上田恭輔著　金壹圓八拾錢 送料廿一錢
日英佛獨會話　便利な四國語對照　淺野研眞著　金一圓 送料六錢
日英會話　初學者に最適切　澁谷新平著　金壹圓參拾錢 送料六錢
日滿會話　國語及滿語の名著　川瀨侍郎著　金一圓 送料六錢
日滿露會話　好評大增刷出來!!　穆學世著　金五拾錢 送料六錢
目錄贈呈　東京市日本橋區吳服橋　發行 大阪屋號書店　振替東京三一七五番

小川正子　小島の春
餘り評判が高かすぎるから讀まない、などと頑固な事は申されずに、是非是非御一讀下さい。御友人御近所から借りてても結構です。讀んだ後で感謝と感激はあつても、後悔はない著です。
第七十七版出來　野村胡堂氏曰く「驚くべき著書だ」　濱本浩氏曰く「頭が下がる本だ」
特製版 價一・五〇　普及版 價一・二〇
長崎書店

短歌研究　新進作家特輯號
明治大正歌人群像…片桐顯智　尾山篤二郎
佐千夫論…柴生田稔　空穗論(完)…淺見淵
[illegible]

俳句研究　七月號　定價五十錢・送料二錢
作品　潮河・前田普羅　春を送る・松根東洋城　東奥吟行・勝峰晋風　プラタナスと鳩・杉田久女
俳句さまざま 座談會　水原秋櫻子　久保田万太郎　山口青邨　富安風生
俳壇自叙傳
[illegible]

史論俳句選釋　荻原蘿月著(最新刊)　四六判三六八頁 定價一圓七十錢 送料十錢
著者は俳諧史を語つて日本俳壇の一人者。本書は句解を主とし、時代を追つて各時代の俳諧の主潮・特質・傾向等を簡明に敍述した上、俳句の句意・句柄・句風・作句過程・句評等着實な筆致と著者一流の新說とを以て、解き難き名句も直ちに深く浸透する程平易化し、興趣湧く中に俳句の略史を綴る。本書を手にせる素人も玄人も先づ欣喜されることを疑はぬ大衆版である。
〜目次〜　創始・古風時代　談林時代　蕉風時代　復古蕉風時代　蕉風月並時代　新派俳句勃興時代

啄木研究　吉田孤羊著　四六判 瀟洒美本　定價一圓八十錢
著者は、人も知る啄木研究の最高權威、自らと啄木を同じうするこの天才に若き日の魂を捉へられてより之が研究に精根を傾けること二十年。その科學的な情熱と史眼とは、今や偶像化されむとする世紀の詩人を一個の社會的人間としての全裸の肢體に於て凡ゆる角度から鋭敏なメスの下に解剖しつゝ而も其處に猶々の時代を貫いて生きつゞけてゐる天才の眞の價値を生けるがままの姿に於て寫し傳へてゐる。啄木學の劃期的文獻たると共に、本書は啄木學の手引書だ。
(目次)　石川啄木小傳　啄木の文學生活　啄木と戰爭　啄木と演劇　啄木と二葉亭　啄木と農村　啄木の女性　啄木晚年の經濟生活

大陸巡遊吟　吉植庄亮著(酒井三良子裝幀)　四六判二四〇頁 箱入極美本 定價二圓 送料十四錢
堂々たる最近歌壇の帝王篇!!　あくまでも自由奔放にして清新豪壯、その題材と詩魂の雄大さとを以て現歌壇を睥睨する堂々五百餘首の一大連作。[illegible]
序篇 三十四首　蒙古篇 百四十首　北支篇 二百二十五首　滿洲篇 九十二首　外篇 二十五首

日露戰役 忠烈詩集(坤)　園野宗勝編纂　頭山滿題字　陸軍中將東郷吉太郎題字　海軍大將谷口尚眞書翰　園野宗勝題詩
五言律詩 九十一首　七言律詩 二百九十九首　五言絕句 百五十四首　七言絕句 七百三十首　雜 四十二首　句 十六首
(定價 二圓七十錢 送料 十四錢)
圖書目錄進呈　東京市芝區新橋七丁目　振替東京八四〇二番　改造社

第三回京畿道女子中等學校綜合體育大會
十五校、七千名參加
小林孃走高跳に朝鮮女子新記錄

夕刊既報＝第三回京畿道女子中等學校綜合體育大會は廿六日京城運動場において十五校、人員六千八百名參加の下に絢爛豪華のスポーツ繪卷を繰展げ、陸上競技走高跳では小林志津子孃が一米四〇を跳び朝鮮新記錄を出し、半島女子スポーツ界のために萬丈の氣を吐いた、成績は左の通り

陸上競技

競走の部

◇六十米▲一年 一着鶴島美代(一女)九秒、二着塩谷榮(進明)▲二年、一着平野英子(二女)九秒、二着前田トシ子(一女)、三着青木信子(一女)▲三年 一着本キヌ子(二女)八秒五、二着郷原惠(同德)、三着木村恵子(仁女)▲四年 一着柳媛順(同德)八秒九、二着高橋君代(淑谷)、三着河林淑(梨花)▲五年 一着相田良子(一女)九秒、二着片山久子(一女)三着波多野靜子(一女)

◇百米▲一年 一着東郷美惠(一女)十四秒五、二着金□淑(同實)三着辛福順(同實)▲二年 一着北川マキ子(一女)十三秒九、二着倉原恵子(進行)三着內丸悦子(二女)▲三年 一着沼谷千惠子(二女)十三秒五、二着小橋照子(一女)三着朴必子(同實)▲四年 一着田坂ミエ子(仁女)十四秒、二着吉林□子(一女)三着野田ヒサエ(仁女)▲五年 一着山崎ミキ(二女)十四秒四、二着掛川ヨネ(一女)三着根木京子(一女)

◇千米繼走▲一年 一着女子商業二分二十九秒四、二着同上實女、三着進明高女▲二年 一着第一高女二分三十一秒六、二着女子商業、三着仁川高女▲三年 一着女子實業二分三十一秒二、二着第一高女、三着第二高女▲四年 一着第二高女二分四十秒二、二着淑明高女、三着進明高女▲五年 一着第一高女二分三十二秒六、二着、以下失格

跳躍の部

◇走高跳▲一年 一等滿上照子(女實)一米二五、二等原佳子(二女)三等中山潔子(淑谷)▲二年 一等土佐良子(一女)一米三五 二等石和田ヒデ子(二女)▲三年 一等武藤京子(一女)一米二五、二等村上米子(淑谷)三等前田トシ子(女實)▲四年 一等小林志津子(淑谷)一米四〇(朝鮮女子新記錄)二等林致子(一女)▲五年 一等內藤シツ(二女)一米三〇、二等澤□奈美(一女)三等實藤スミ子(一女)

◇走巾跳▲一年 一等金福祥(女師)三米九八、二等中ヤサ子(仁女)三等武藤澄子(淑谷)▲二年 一等中道麗子(女實)四米〇六 三等井上定(仁女)、三等副芳國子(女師)▲三年 一等吉田中辰子(淑谷)四米二一、二等沼原實(二女)三等平井靜子(女實)▲四年 一等鹽澤實(同德)四米四二、二等大仁田君子(一女)三等古岡文子(一女)▲五年 一等寺前敏子(一女)四米〇五、二等稻葉清子(一女)三等內田照子(二女)

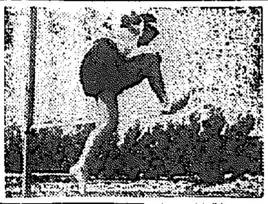

【寫眞＝新記錄を出した小林孃の走高跳】

籠球

◇準決勝(第一回戰) 女商24―0 第二、梨花42―2 女師
◇決勝 女商26―15 梨花
◇準決勝(第三回戰) 淑明19―10 進明、女商11―8 第二
◇決勝 淑明17―4 女商
◇準決勝(第四回戰) 淑明28―13 第二、進明22―7 同德

庭球

◇決勝 淑明26―10 淑明

年級優勝校(於同德コート)▲二年 同德▲三年 淑明▲四年 同德▲五年 二女

卓球

優勝校(於女子實業校)▽一年 同德▽二年 同實▽三年 同德▽四年 淑明▽五年 一女

排球

◇準決勝(第一回戰) 龍谷―女商、京畿―第一
◇決勝 龍谷―京畿
◇準決勝(第二回戰) 第二―龍谷
◇決勝 京畿―進明
◇決勝延期(二十七日第一高女)
◇決勝(第五回戰) 第一―第二

【寫眞＝女子中等學校排球戰】

獨の制覇に期待
歐洲デ杯ゾーン決勝戰

さて決戰を行ふ獨逸、ユーゴ兩國の陣容はどうか獨逸は昨年のヘンケル、メタクサの二雄に新チエッコのNO1メンツエルを加へたヘンケル、メタクサの複、ヘンケル、メンツエルの單試合出場が決定の陣容である、これに對しユーゴはブンチエッとミテイッチの二雄で單複とも戰ふのが決定的である

獨のヘンケル、メンツエルは共に平均した力を持つて居り、勝敗を要するのは唯ブンチエッ一人だ ブンチエッは昨年既に歐洲一流の域に達してゐたの表が今年は軍務に服して練習不足である而し斷然フオームに入りその後ユーゴは恐らく彼の雙肩によつて番狂を切拔けた實から見ても易々と獨逸の軍門に降るとは思はれない、だがヘンケル最近の堅實さは五分と見るのが至當だらう、だから若しヘンケルが單試合に二勝すれば獨の優勝は殆ど確定的である、それはメンツエル(獨)がたとひ相手NO1ブンチエッに敗れてもNO2ミテイッチを降す事はさして難事でないからである

而も殘る複試合では獨のヘンケル、メタクサ組は直ぐに徹してもユーゴのブンチエッ、ミテイッチ組に優つてゐるから獨逸の制覇は愈よ大きくクローズアップされてゐるその參考資料として今春擧行された南歐伊太利ボーデテラのトーナメントがある、勿論その試合だけで即斷すべきではないが單式試合決勝でヘンケル(獨)はブンチエッ(ユ)を6―3、6―0、6―4のストレートで破り複試合でも獨のヘンケル、メンツエル組はユーゴのブンチエッ、ミテイッチ組を6―3、3―6、2―6、6―2、6―1の五セットの拮戰ながら撃破して優勝を立證した

ただ豫想に前記の組よりヘンケルにメタクサを配した方がよりコンビネーションに優るとしてゐる所を見るとダブルスでも獨逸は自信を持つてゐると見るべきであらう 勿論この爭覇戰はウインブルドン大會後の七月下旬に行はれるのではあるがユーゴが白耳義に善戰を修めたダブルの實力では所詮苦戰のさまが察知される、だが一つ試合がユーゴのチヤーレンヂで擧行されるので獨逸は物凄いスタンドの彌次とも戰はねばならず或は短氣世界一のメンツエル等は實力の割引を强要されるかも知れないがまづチーム力の均整から見て獨逸は對濠インターゾーン決勝進出の榮に惠まれるだらう

全英庭球戰

【ロンドン電話】デ杯歐洲ゾーン戰ユの決勝を七月末に控して廿六日からウインブルドンに全英庭球選手權大會が開かれ歐米各國の一流が世界一の榮冠をめざして熱戰を展ふことゝなつたがバッヂがプロ轉向の今日とて前年度覇者に與へられる通例のセンター・コートの第一試合には果して誰が出るか注目されてゐたところ本日に至り獨のメンツエルにその榮譽が與へられることに決定した 昨年度のランナース・アップたる英の至寶オースチンに與へられなかつたは全く意外で等しく庭球人を驚かしてゐるがメンツエルは開幕第一日の午後二時から英の無名ピーターズを相手にこの晴れの一戰を飾ることに同時に發表された、然し今春來肩不調でデ杯戰にも出場しなかつたオースチンもこの大會には出場するしバッヂなき後の米のNO1リッグスも僚友クックと携へて出場するのは大いに注目されてをりヘンケル・メンツエル(獨)ブンチエッ・ミテイッチ(ユゴ)デストレモ・ブッシユ(佛)等と共に覇權の爭奪は全く混沌たるものがある 一方女子も昨年の覇者ウイルス夫人が出ないが米のジエコブス・マーブルと英のスタマース、佛マチウ夫人等の熱戰が展開されリトル夫人(前ラウンド孃)エリス夫人(リツアナ孃)等の復活が興味を呼んでゐる

全佛庭球決勝

【パリ發同盟】全英大會の前哨戰として注目された本年度全佛庭球選手權大會は去る八日から十八日まで十一日間ローラン・キャロスで擧行、男子單ではマクニール、リッグスと米國同士の決勝となりマクニール好調に本年度米デ杯陣のホープたるリッグスをストレートで破つて優勝、複でも米國のマクニール、ハリス組が他の古豪ボロトラ、ブルニオン組を接戰の末破つて選手權を獲得した

▽男子單準決勝・決勝
マクニール(米) 6―2、7―5、7―9、6―2 リッグス(米)
リッグス(米) 6―4、6―0、6―3 シゲティ(洪)
マクニール(米) 6―3、6―0、7―5 リッグス(米)

▽男子複準決勝・決勝
ボロトラ、ブルニオン(佛) 4―6、7―5、6―2、6―3 ブエレ、ガボリ(佛洪)
マクニール、ハリス(米) 8―6、7―3、6―5 パウロス、キトロチン(波)
マクニール、ハリス(米) 4―6、6―4、2―6、6―0、10―8 ボロトラ、ブルニオン(佛)

▽女子決勝
マチウ夫人(佛) 8―6、6―3 エドレコスカ孃(波)

▽女子複決勝
マチウ夫人(佛)、エドレコスカ孃(波) 7―5、7―5 フロリアン、コバック(ユ)

▽混合複決勝
フエビア夫人、クック(米) 4―6、6―1、7―5 マチウ夫人、クルウイチ(佛)

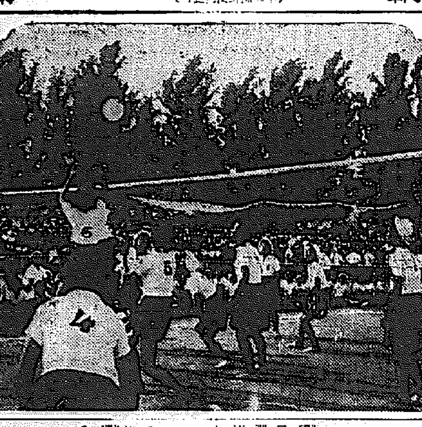

十六呎目指す棒高跳
"砂場の代りに網を"
モンテヴァーデ氏が提唱

棒高跳で4米60—英米流にいへば15呎(4米57)を征服する日は何時來るか?これはいま世界陸上競技界の興味ある話題である、ところでいつか4米60が跳べたとすると次の期待は4米65から70へと限りなく高まつて行くだらうが、さうなるとこゝに一つの問題が起る、それはそんなに高いところから墜落して選手が安全に砂場の上に落ちられるかどうかといふことだ むしろ棒高跳の價値は高く跳んで而も見事に且つ安全に着陸するといふ事によつて價値づけられるものだがバーが高まるに從つて選手が着陸の場合にうける衝撃も増してくるのは當然で技術の巧拙とは別にバーの高さと選手の體重との比例から征服し得る高さにも或る限度さへ考へられてくるこの點に着目してアメリカの南加陸上倶樂部の名コーチ、モンテヴァーデ氏が棒高跳には砂場をやめて網を使へと提唱し既に試作品を作つて彼のコーチする世界記錄(4米54)保持者メドウスなどの練習に使用して好結果を得てゐる

この網は巾10呎、長8呎の鋼の枠に消防用の救助網と同じ網を張りこれを車輪のついた高さ8呎の臺柱で支へ選手が踏切りそこなつてバーの下をくゞつても網の下を通り拔けられる仕掛けになつてゐる モンテヴァーデ氏にいはせると棒高跳の選手には高さを征服しようとすると同時にいかにして無事に着陸しようかといふ心理的な負擔がありこれはバーが高くなるほど大きくなる、從つて從來の砂場だとバーが高くなるほど着陸の心配がその選手の技術に對するハンディキャップとなるがこの網を使へばその心配がないから思ひ切り高く跳べて現在の記錄を呎16(4米87)までは高められ、その一方若い選手の無益な傷害を防止できるといふのである

因みにモンテヴァーデ氏は今年七十歲、曾て一八九七年ニューヨークで初めて3米35が跳ばれた頃からのコーチで棒を操る手をスライドする方法を考へ出したのも自分が一番最初だと稱する棒高跳には自信タップリの老人である

京城ゴルフ倶樂部選手權豫選

三十六ホールス・メダル・プレー(ノー・ハンデー)を以て選拔の倶樂部選手權豫選は參加者四十二名が君子里リンクで前夜來の風雨を衝いて二十五日午前九時スタート、午後に至つて天候やゝ回復したるも依然たる烈風と戰ひ午後五時半漸く閉戰、左の諸氏が選に入つた

第一位 張秉良、二位 吳議泳、三位 坂井豪之助、四位 朴琦、五位 朴容均、六位 金顯、七位 ランゲアー、八位 久保田章

なほ第一回戰は來る七月二日擧行の豫定である

同文館刊　東京市神田區駿河台下　振替口座東京一三五番

實用 中小工業簿記
帝國計理士協會理事 松岡元三郎著
新刊 四六判 價一・二〇 送・一〇
事業の規模や業種は千差萬別であるから、經營組織も規模の大小に從つて適當に組織立て財政の實相にシツクリ當て嵌る樣にせねばならぬ。本書はこの要求に應じて中小工業、中小工場の簿記を、大體製造關係の取引を中心とし、工場所要の各種帳簿の附け方見方に主力を置き原價計算の取扱ひ方や現金出納、販賣取引の記帳及期末決算の仕方等に至る事業會社に亘り實際を主として説いたもの。中小工場、工業會社會計擔當者必讀の書。

實用 中小商工簿記　松岡元三郎著　四六判 價一・五〇 送・一四

最近 經濟問題解説　商學士 市川健兒著
卅五版 四六判・三二〇頁 價一・六〇 送・一〇
★就職受驗必携!!
現今の經濟機構は至つて複雑で目紛るしく、亦新しい經濟問題は次々に提出されて居る。斯る狀態に於て、銀行會社人士も移り行く經濟事情の大要は是非把握せねばならぬ。本書は比較的重要な經濟、商業、時事問題を拔へ之を平易具體的に説明し、併せて就職試驗問題の研究を行つた好評嘖々の書。

新型 ニッサン トラック・バス

「ニッサン」自動車は壓縮比高く强力なるエンヂンを具備し、木炭ガス發生爐の裝備に適す。(壓縮比 6.5:1)

臺灣日產自動車株式會社
臺北營業所　臺北市榮町　電話三二八・四六二七
臺南營業所　臺南市大宮町　電話六六・二〇二
高雄出張所　高雄市新濱町　電話二一一〇
臺中出張所　臺中市橘町

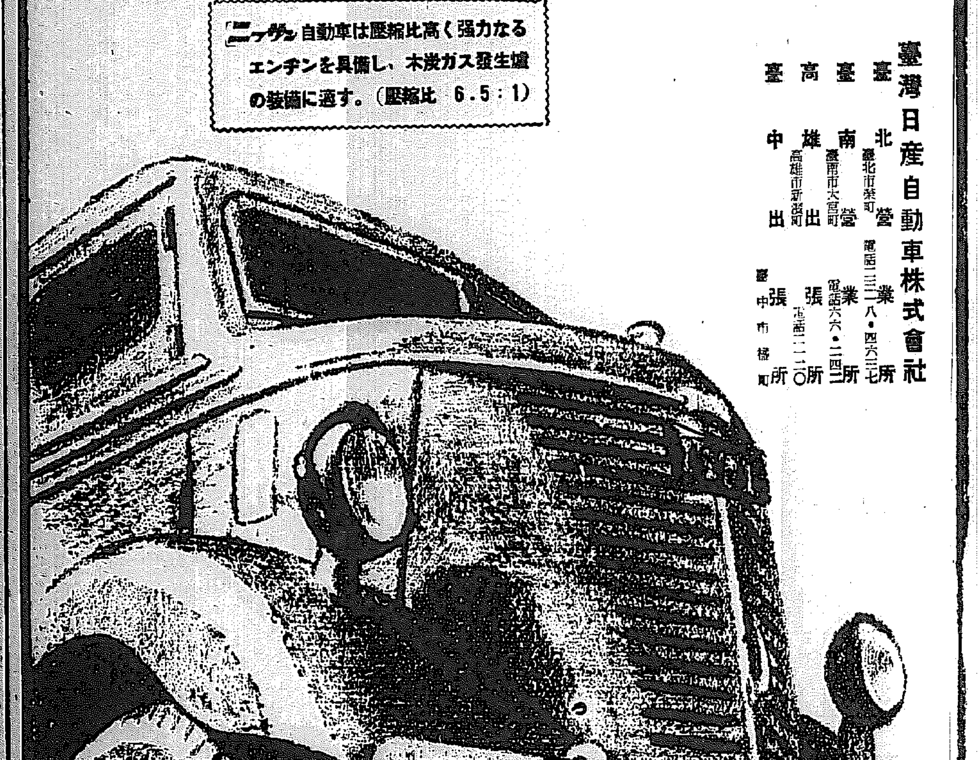

東京・日產自動車販賣株式會社・丸ノ内

朝鮮土産にツルチュク

パピリオクリーム
このクリームは、白粉が、浮いてみえない。それは、これまでのクリームの樣に、厚みがないからです。だから落ちも全で違ふ。
A 普通ベニシングの方に　B 荒れ性の方のベニシング 各68錢
C ファンデーション 白粉下90錢・伊東化學研究所
見本四錢切手・デパート有名店ニ有・東京麻布本村町

菊一文字謹製軍刀

現代の刀匠の作にして軍刀として絕對確實なる最適優秀刀を完全なる外裝を施して陸海軍人諸氏並に愛刀家に左記特價を以て分讓す
イ、制式陣太刀外裝付及渡二尺二寸餘　總價 八十五圓
ロ、實戰用皮袋入外裝付二尺一寸餘　總價 七十圓
ハ、實戰用皮袋入外裝付及渡二尺二寸餘　總價 六十五圓
ニ、實戰用皮袋入外裝付及渡二尺一寸餘　總價 五十圓
ホ、白鞘入り及渡り二尺二寸餘　總價 三十八圓
ヘ、白鞘入り及渡り二尺一寸餘　總價 二十五圓
白鞘護身刀 及渡り五寸 五圓　及渡り六寸 九圓
外裝、研、白鞘納付、安價に修理に可仕候 刀剣鑑定及び丁寧に取扱ひ可申候
品質保證 品名取扱説明書呈 御用の方は住所氏名明記御申越被下度候
京都市伏見區 菊一文字刀劍部 振替大阪七〇三六〇番

入院案內書進呈
精神科・神經科・てんかん
京城腦病院
京城府番大方町一一〇番地　電話永登浦園一五〇番　振替京城九九四六番

當選御禮　慶南陝川面協議會員　李聖奎　李東吉

當選御禮　慶南陝川面協議會員　津村秀太郎

耳鼻疾患
中耳炎 蓄膿症等
重症疾患にならぬ前に……
充分のお手當てが必要です。全國的に最も好評され、藥効と使用の絕大な本劑で簡易安全に治療して下さい。
(定價) 綿棒付 廿錢・卅錢・五十錢・一圓
各藥店にあり
東京市神田區鍛治町(神田驛前) 大木合名會社 振替東京五四〇番
外用塗付藥 大木耳鼻藥

松浦整形外科
醫學士 松浦升男
京城府黃金町三ノ二二五 電話本局七五二〇

朝鮮專賣局製 官 蔘精
人蔘エキス
(主效) 精力增進 過勞・虛弱體質 貧血・初老衰弱 神經衰弱・神經痛 リウマチス・外傷
一六〇瓦 一圓五〇錢　大瓶 二・〇〇
各藥店百貨店にあり
販賣元 三井物產株式會社

武田產婦人科病院
醫學博士 武田正
京城府長谷川町
電話本局

高 フンドータカのあるところ 聲價愈々高し
仁川 高杉醬油釀造場

法人登記公告　海州地方法院
法人登記公告　平澤出張所
商業登記公告
商業登記公告　鳥致院出張所
商業登記公告　利川出張所
商業登記公告
商業登記公告　咸興地方法院
商業登記公告　天安出張所
商業登記公告　忠州支廳
法人登記公告　金化出張所
法人登記公告　延安出張所
商業登記公告　咸興地方法院
法人登記公告　鎭安出張所
法人登記公告　江景支廳
法人登記公告　碧蹄出張所
法人登記公告　碧潼出張所

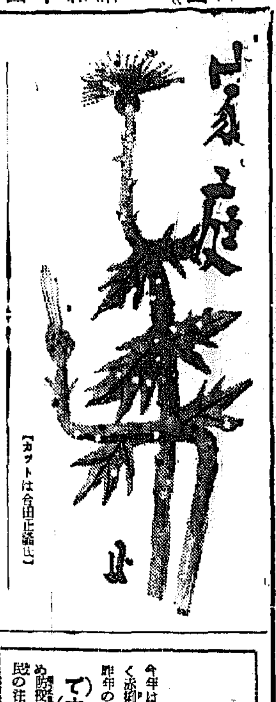

【カットは今田正義氏】

京城の託兒事業は……
「出征軍人の赤ちゃんも御世話」
苦難の事業を語る李金田女史

☆…出征軍人の家族、殊に市の下層地帶、農村等に於ては人手の不足から家族の働く時間が極度に延長されるや嬢が子供をも惜むために子供の保育が心ならずも行届きかねますし

☆…かうした時、幼い兒童を引受けて健全な心身の發達を圖つてくれる託兒所があつたらどんなにか安心して働く事ができることであり ませう、これはほんとに切實な問題を要する問題であるのにもかゝはらず未だ京城にみて保育所に皆に賴いやうです、特に朝鮮にもこのやうな設備の聲へられてゐるところは極く稀で甚だ不便を感じられる方も多うございませう

☆…京城では東大門婦人病院構内の京城託兒所がたつた一つ比較的設備の整つた託兒機關とされてゐますが、事務所の李金田女史を訪へば御邀迎して次のやうに語されました

一私の方の一託兒所が設立されましてから今年で三周年、まゝならぬ世の中、相當苦勞の道を歩んで來ました、現在では十四名の乳幼兒をお預かりしてゐますが、内鮮人の割合は一對二位のお割合でどうしても朝鮮人の方のお子さんが多うございます、この事業の最初設立の趣旨としましては主として職業婦人の手助けにもといふ考へでしたが、欠勤りさう思ふ通りにはゆかず、母親をなくされたお父親が赤ん坊を抱いて來られたり、また反對にお父さんが行方不明になつたために母親が仕事のため致し方なく足手まといになる赤ちゃんを預けに來られるやうにまたは戰後のひだちが悪かつたり、或は肺病等の病氣で赤ちゃんの世話の出來ないやうなお氣の毒な方が多いのでございます

お預りした赤ちゃんのお世話は殆ど牛乳の人工榮養でお晝は日光浴、榮養の補給には肝油を用ひてゐます、一日一回は必ずお醫者がお見えになり診察することにしてゐます

×……×

一創立以來一十九名までも收容したレコードがございますがそれにしても餘り積極的に活動出來なかつたことはお恥かしいことと思つてゐます、何分お預かりする料金が高いといふことも原因のひとつかもしれませんの事業の不振の原因と思はれますが、一ケ月三十圓といへば朝鮮人の一月の働き高でございます、それで料金をもつと安くして家の貧困なお子さんをもつとくたくさん收容したいと内々心掛けてゐるのですが今のところ經濟的な都合や何かで思ふにまかせぬ始末でございます

一それにも一ひとつ大きな社會的原因としましては、子供は父母の膝下で育てるべきだといふ觀念が一般の方に強くあるせゐでせう、託兒所などにと躊躇される方が多いのではないかと思つてゐます、最近出征軍人の家族の方が一人見えましたが、私共も微力ながら何とかして力の限りお奉しして御世話申上げるつもりでをります

蠅を……捕りませう
傳染病は昨年の二倍

今年は傳染病患者が非常に多く赤痢腸チフス等は現在既に昨年の約二倍位に達しました　ですから衞生當局としては豫防宣傳のため防疫週間など開始し市民の注意を喚起してをります

特に最近は暑氣も加はり流行病の媒介をなす蠅の增加も猛烈なものがありますので先づ蠅捕りを勵行してみます

蠅は　幾度病菌の媒介を致下する厄介なものですから各お家庭で一匹の蠅も見えないやうに完全に驅除して下さい、蠅取液、蠅取紙、蠅打等その何でもよろしい、便所、汚水溜、塵箱から食物の上を飛び廻る穢ない蠅を全滅しませう

病菌　を媒介しさうな蠅をよく驅除しその發生を防ぎませう（京城府衞生課談）

母の教材
飛行機や彈丸
スピード比べのお話

日曜の午後の散歩や食事時などにお子様を集めて話をしてあげるにふさはしい教材をお選りしませう。大體以上小學生位の年齡にふさはしい簡易な科學知識です。家庭の集まりにかうした方面の話題を生かして子供の成……

◇**流星**　夜更けの空に流星を見たお子さんがありませう。あの早さはすばらしいもので秒速二萬から八萬米まで、とても飛行機の比ではありません。然し流星は星がおちるのでなくて空中の砂が地球に近より過ぎて地球の引力にひつぱられるのですが、あまり近いので空氣の摩擦から火を發して星がおちて來るやうに見えるのです

◇**鐵砲の彈**　秒速約八百米だから相當早いですね

◇**燕**　鳥の中では一番早いもので、九十米も飛ぶのですから、飛行機の普通の速力より早いわけです。鷹は三十米、雁や鶴は二十米から三十一米まで

◇**地球の廻轉**　地球が一晝夜に一回づつ廻轉することは、小學校の上級生は誰でも知つてゐることです。地軸を中心に常にぐるぐる廻つてゐるのですが、その早さは秒速四百六十四米。飛行機よりずつと早いです

◇**自動車**　圓タクは八米か九米位の速力で走つてゐます、バスはもつと遲い、勿論スピードを出せば二十米にもなります、競走用自動車だと米國に百三十五米も走ると云ふ物凄い速い自動車があります、ピストルの彈より遲いのだから大變です

鉛筆の心は削☆ら☆ず
廻して使ひませう

◇皆さんの中で、鉛筆の心ばかり削つておいでの方はありませんか？いゝえ削つてばかりゐないにしても心の先は尖らせますね？——まるで心を尖らすことをあたりまへのやうに考へてゐましたね

◇ところが考へてみますと、こんな無駄なことはありませんでした、全國の皆さんたちの使ふ鉛筆代五百萬圓のうち、實に四百萬圓といふものが、『鉛筆の心を削る』といふ無駄な削屑によつて、用をなさずに捨てられてゐたのでした

◇この非常時に、第一線では兵隊さんが命を投げ出して戰かれ銃後にある私たちもまた一生懸命になつてゐる所から、このやうな馬鹿な無駄は、はぶかねばならぬと『鉛筆の心は、削らず、太心のまゝ、廻して使ひませう』といふことになりました

◇別に心を削つて、先を細くしなくても、太く大きい字を書いて下さい——その方が眼を惡くしませんし（眼の惡いことは世界で一位といふ有難くない一位を頂いてゐるのも一つはこれが原因なのでせう）それに鉛筆の屑れも少くてすむと云ふものです

家庭メモ
油が經濟な天ぷら鍋

時節柄天ぷら油も値上り致しました、それで油を經濟的に使用するアルミユム製の天ぷら揚鍋が出てゐます、フライパンに網を張して天ぷらを揚げますと油ぎれが惡かつたりして不便ですが、揚げた油は殆分にされそれだけ油も節約出來ます、頂く時に暖かい揚げ物を召上れるのもこの道具の一徳だと思ひます値段一圓八十錢（京城一千里一圓賣場調べ）

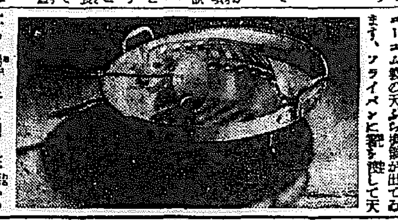

化粧禁止の問題【4】
ウエーヴと黒髪の美
京城女子實學　石村キタミ女史談

〝婦人の化粧禁止〟などといふのは少々誇張された言ひ方でせうが、これは必ずしも時局柄自粛しようといふのでなく、むしろ此の際日本婦人の美を活かし保存したいといふのではないでせうか、パーマネントは洋髪する婦人がだんだん増えて來た結果流行り出したとは勿論でせうが、ウエーブといふものがそもそも西洋人の髪の性質から生れたものでせうから、日本人がつやつやした髪の黒髪の美をウエーブなどでそこねるのはどうかと思はれるのです、これは私の古い考へでお若い方に笑はれるかも知れませんが……

食糧と家庭（八）
利用せよ！糠の油
油脂嗜好不足の日本人

【荒井】朝鮮の方はどんな油を常用されてるますか

【任勝宰】胡麻油です

【金】今の荒井さんがお話された胡麻ですが、ほんとに胡麻のまゝでは誰ふ人が多うございますね、何か形をかへた調理をとつくり致します

【寺田】ではこのあたりで世間にあまり知られてない米糠の油についてお話をおうかがひしませう

【趙友】で御試驗しまして是非糠油を使つてみようと思ひまして糧友會支部でほんの見本を分けていたゞきました

早速フライやマヨネーズに使つ

てみましたがとても軽くてマヨネーズ等良質のサラド油以上にあつさりして美味しうございます

【丸本少將】さうです、米の油はいろいろの料理につかつて結構です、殊に生の料理に使つて妙です例へば大根おろしにかけても理想の油のやうにくどくない油味の役をはたします、ですから これは胡麻の中にまぜても美味しく大膳食の經驗によりますとこの糠油は體の營養にすらなるといふのですから大したものです、ビタミンEが豐富に含まれてゐて藥局方でもいろいろに利用されてゐます

現に食糧油は榮養からみても申分ないうへ、これを普及すれば今まで七千萬圓ほど入つてゐた外國油脂が防遏出來るし、かほ三千萬圓は輸出出來ようといふものです、然しなほこれが油として重寶なばかりでなく他をとつた糠が食料や肥料になりますその他理想な油は石鹸や

現在不足してゐる蠟の原料にも

なり何一つ捨てる部分はありません

【寺田】日本人は油に對しての嗜好、興味が足らない、支那をはじめとして外國人は油に強い關心と興味をもつてゐますがね……

今後の日本人も食油といふことをもつと眞剣に考へて調理や榮養攝取の中に入れていたゞくやうにしたいものです、殊にこれから大陸に進出せんとする日本人がその寒冷地の氣候風土に順應する體力をつくるにはどうしても油を十分攝取する必要があります、例へば米よりは糠油が高いが、そのカロリーを比べてみると比較的廉くつきます

【藤田】油を十分にとることが必要です、そもそも我が國の陸川先生が率米で鍛へられた鍛國兵士より強かつた所以ですかね（笑聲）

【丸本少將】長野縣である青年が私をつかまへて、法師で何故胚芽米食にしないか、國家はもつと積極的に實力府上の榮養整理に乘出さないのか、と厳重抗議したことがありました……

白米食のため青年にすら中風患者

が出るといふ實例があつたのですからね……

【荒井】田中内閣時代、胚芽米食を法制化するといふ話が出たことがあつたが、實に白米の害は恐ろしいもので

【西尾少將】話は違つて來ますが私が〇〇部隊の第一線にあつた頃食物に非常に困りました、一番欲しかつたのはやつぱり野菜類で、雜草芽を天ぷらにして食つたこともありました、戰地で食べるほうれん草、あかざのおいしかつたことは忘れられません、戰地では食物に困つてゐるが銃後の日本はそれほどではない、困るどころか贅沢なやうです

たとへば内地、朝鮮の米や麥は時に腐つて捨てられる状態です牛が一匹もゐなくなつてもこの國で十分ですよ、何とか今から國の問題を研究して、いざとなればこれだけでやつてゆけるといふ心構へが必要です

子供は第二の皇軍、強く立派に育てませう

日本の子供が良くなるやうに、日本の子供が賢くなるやうに日本の子供が偉くなるやうに……と

微力ながらも此の念願に燃えて、親の愛と、教育者の誠を以て編輯して居ります。

講談社の繪本
新刊三册發賣

可愛いお子様方のため、父兄母姉各位が、内容を十分御檢討の上、お與へ下さいませ。

講談社の繪本　大江山　50錢
豪傑で名高い源頼光が鬼退治した話です。時局柄特に正義、勇氣などの精神が理はれるやうに苦心してあります。特別附物に、支那事變實談があります。

講談社の繪本　繪手本と面白繪話　50錢
物をかくことは、物事を正しく観る力、記憶力、觀察力、理解力などを養ふ上に重要です。此の繪本は、小學校の先生方が、特に苦心下さつた繪手本です。

講談社の繪本　漫画と海國男子　50錢
此の漫畫は、讀んだり見たりしてゐる中に、知識にもなり、よい習慣もつくやうに工夫した明るい漫畫です。時局柄特に、白瀬中尉の南極探險の話も收めてあります

「講談社の繪本」は、今迄にこんなに澤山出てをります

お子様方への御土産に、御褒美に、お誕生祝ひに、お見舞に何より喜ばれます。それぞれの向きに御利用下さいませ

▲支那事變武勇談 四五錢　▲支那事變大陸軍 五〇錢　▲漢口攻略皇軍畫報 五〇錢　▲軍神西住大尉 五〇錢　▲潮中佐 五〇錢　▲空中戰畫報 五〇錢　▲飛行機畫報 五〇錢　▲兵隊さん畫報 五〇錢　▲支那事變海軍大畫報 五〇錢　▲世界お伽噺集 四五錢　▲日本お伽話集 四五錢　▲桃太郎 四五錢　▲かちかち山 五〇錢　▲舌切雀 四五錢　▲花咲爺 四五錢　▲一寸法師 四五錢　▲猿蟹合戰 四五錢　▲明治天皇御繪卷 五〇錢

▲小川名畫集 八〇錢　▲自然界のいろいろ 五〇錢　▲乘物づくし 三〇錢　▲日本よい國 五〇錢　▲國史繪話 五〇錢　▲タノシイ一年生 五〇錢　▲乃木大將 四五錢　▲東郷元帥 四五錢　▲豐臣秀吉 各五〇錢　▲楠木正成（上・中・下）四五錢　▲二宮金次郎 五〇錢　▲リンカーン 四五錢　▲教育漫畫大會 五〇錢　▲漫畫とお伽噺 五〇錢　▲漫畫と相撲繪話 五〇錢　▲漫畫と軍歌畫 四五錢　▲漫畫と出征美談 五〇錢　▲漫畫と笑ひくらべ 四五錢　▲漫畫と考へ物 四五錢

『講談社の繪本』は、此外にも續々刊行されて居ります。各地の書店にありますから、何卒、お買ひ求め下さいませ。

發行所　東京小石川　大日本雄辯會講談社

朝鮮郵船定期出帆

（▲印ハ船客取扱）

○西鮮航路
青島直航 月六回
平安丸 仁川發毎月一日六日
釜山丸 青島發毎月五日十日

○上海行
慶安丸 仁川七月十三日 鎮南浦十四日 釜山十七日
旅客貨物 週一回
仁川—青島間 拾貳回
仁川—上海間 拾八回
釜山—上海間 拾參回五拾錢
神戸（並寄ノ倍額）

○神戸行名古屋—清水—横濱寄港
東京丸 新義州七月二日 鎮南浦五日 仁川
關西丸 新義州七月十二日 鎮南浦十五日 仁川
○大阪行
○北部鮮 仁川ヨリ阪神直航
咸興丸 新義州七月十一日 鎮南浦十二日 仁川
漢城丸 新義州七月十日 鎮南浦十三日 仁川

○北鮮航路
○東京行 釜山—門司—名古屋—清水—横濱寄港
金泉丸 雄基七月三日 清津六日 元山九日 釜山—門司—神戸
○大阪行 日本海
咸江丸
新京丸 城津七月九日 元山十二日 浦項 日
豐京丸 雄基七月三日 清津四日 元山七日
北鮮丸 雄基七月十二日 清津十四日 元山十七日
○新潟行 [illegible] 雄基二十一日 清津 元山四日

長白山丸 雄基六日 清津七日 元山六日

○滿洲行 日本郵船定期出帆
歐洲行 大連、釜山發 八月十七日
孟買行 新嘉坡、セブ、マカッサ
濠洲行 士、ヘーブル、倫敦、
　ロッテルダム、漢堡
箱崎丸 横濱 七月十六日
香取丸 神戸 七月二十日
北野丸 門司 七月二十二日
氷川丸 神戸 七月四日
沙市行 [illegible] 七月六日
長崎行 [illegible] 七月十八日
北野丸 神戸 七月二十一日
長崎 七月二十四日

日本郵船乘船御申込は弊社に御照會致します

京城府南大門通り五ノ一
朝鮮郵船株式會社
代表電話本局（２）四一九五番

釜山支店 大橋通
代表電話（長）四〇一三番
元山支店 海岸通
代表電話（長）一三四番
仁川出張所 港町
電話（長）三五一番
北鮮出張員 清津府北星町
電話（長）二八八七番
京城代理店 朝鮮運送支店
電話本局（２）五一一一番
鎮南浦代理店 朝鮮商工會社
仁川代理店 朝鮮運送支店
群山代理店 群山海運會社
木浦代理店 朝鮮運送支店
釜山代理店 大池回漕店
元山代理店 朝鮮運送支店
城津代理店 朝鮮運送支店
清津代理店
雄基代理店
羅津代理店 國際運輸支店

補血強壯劑　蔘茸トニク

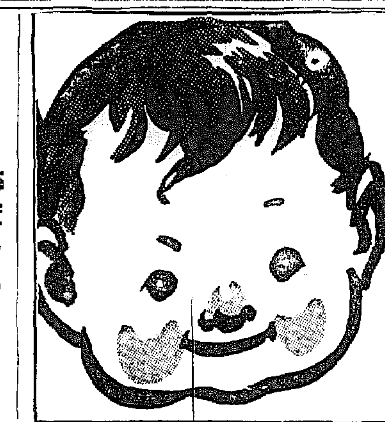

眞價世界的の國產最高母乳代用品
パトローゲン

パトローゲンは粉乳のほかに消化性デキストリン・ビタミン類・マツカラム鹽等が乳兒の營養に最も適合よく含有され、また紫外線も照射して有りますので、これでお育てになつたお兒さまはめきめきと丈夫になり、且つ母體の成長を順正に促進いたします。御愛兒のため此の世界的最優良品をお奬めする所以であります

監製・財團法人糧食研究會　製造・明治製菓株式會社

急性及慢性 淋疾 治療の進步

姑息な療法や局所治療だけでは慢性になり勝ちです。慢性になつて菌が粘膜内側管に潜入すると局所殺菌劑では直接淋菌に接觸し難いから所期の効果を舉げ得ないのである。

新治療法の原理

然るに新内服化學療法劑テラポールは直接淋菌に接觸することを要せず、内服によつて網狀織内皮細胞系を刺戟して強力な體内抗菌力を發揮せしめるものであるから在來の藥物とは其作用點を全く異にし、血液、組織、細胞等體内の凡ゆる部分に抗菌力を發生せしめるのである。

故にテラポールは表面性のものにも深部に潜入する菌にも同様の強い殺菌作用を現はすのである。

テラポールを二三日間連用すれば速に排膿が停止し、排尿時の疼痛、尿意頻數等患者の苦痛を自覺的に消失輕快せしめることは既に多數臨床家の文献に詳である

（文献抄集進呈）

注意

慢性又は難症の患者には最初の三日間は一回三—四錠宛一日三回毎食後服用せしめ爾後一回二錠宛に減ずれば著効がある。

テラポールは淋疾のみならず丹毒、敗血性疾患、化膿性創傷、疔、癰、扁桃腺炎、中耳炎、感冒及面皰等の豫防並に治療に賞用される。

發賣　第一製藥株式會社

スカボール ザルベ
痒い皮膚病に

スカボール・ザルベを擦り込めば速に痒みが止り、炎症を緩和して氣持よく治癒します。幼兒婦人の敏肌にも少しも刺戟がありません。

あせも、にきび、濕疹、疥癬、頑癬、陰部頑癬、水虫、蚊、虱、凍傷等。

小・三〇　大・五〇

發賣　株式會社　東京日本橋區江戸橋　大阪市東區道修町

中鮮京日

京畿道通信網
仁川支局（電話三五七）
開城支局（電話四五五）
永登浦支局（電話一二三六）
水原支局（電話三二二）
長湍、汶山、江華、驪州、平澤、楊州、安城、利川、各通信部

『三者一體』の組織强化 一路生業報國へ！
農村振興會を整理、充實

【海州】道では農村振興運動實施以來各種團體と共にこれが指導に努力した結果、相當の實績をあげ殊に事變勃發後は時局の認識に於ける後援護の徹底を圖り、その成果を見つゝある農村振興會の組織に對し更に時勢の進歩に伴ふ諸般事項の强化及び時局の進展等に鑑み農村の整備充實を圖り、部落の活動を强調すると共に、これに適切な指導を加へ協力して生業報國を實現に邁進することゝなつた、その方策としては振興會の分合整理を行ふと共に、區長と振興會長を統合し且つ國民精神總動員聯盟組織と同一化せしめ、いはゆる三者一體の組織を完備强化するもので、これに伴ふ指導機構についても一だんその强調を加へ、[illegible]の下、名實ともに有機的組織體を完成せしめんとするものである、振興案は左の通り

通信網の整備充實 [illegible]（部落團）と調整面へ各里振興員（農振會員）に該當すべき文書をこれに入れ置き、これを各小學校で兒童の奉仕作業として部落總動員兒童に配布日附毛の[illegible]達し、聯朝會報の際またこれを面に返すといふ[illegible]みである、また指導の[illegible]しては從來の組織を一[illegible]底せしめ郡、面、部落の[illegible]にし、實地指導に努めると共に面における[illegible]會長會議とあひ[illegible]たは技術員の指導と[illegible]一方には務めて集會日の[illegible]を圖り月例會、[illegible]め、生業に精勵することとし、[illegible]集會所には大麻を奉祀するは[illegible]神棚[illegible]の設備、日の丸[illegible]部落民、貯金[illegible]示等內外に亘る必要施設を完備し部落の文化向上、精神[illegible]の道場たらしめんとするものである

區劃整理の負擔金
…江越さん、山崎氏らの場合… さて府尹の出樣は？

【仁川】變更、大和町[illegible]地區内の[illegible]の要求により[illegible]金の借入れ方を府尹が仲介となり銀行側と折衝中であるが、地主のうち江越ヨセさんといふお婆さんは今年七十の老齡であるのにわざ〳〵千葉縣から出向いて來て「こんな馬鹿げた話がありますか」と猛烈な反對を[illegible]大部分の地主側[illegible]もかけ地方の[illegible]した計畫を樹て、特に[illegible]殊に[illegible]の增加により[illegible]い外國の[illegible]この外務めて[illegible]して[illegible]以上▲共同耕作貯金[illegible]▲[illegible]▲兒童貯金[illegible]果を傷せんとするもので、部では大部分の部分により[illegible]となつてゐる 消費節約貯金[illegible]分の一以上[illegible]興會分一人月額[illegible]索增加貯金（イ）[illegible]二割（ロ）地主貯金[illegible]升（ハ）[illegible]き二十錢天引、小麥及び大豆[illegible]共販代金の百分の五（共販貯金[illegible]耕作面積一反歩につき二十錢

七十の老齡であるのにわざ〳〵千葉縣から出向いて來て「こんな馬鹿げた話がありますか」と猛烈な反對[illegible]を讓せられてゐる

「私は銀行から金を借りません、借りても返す自信がありません、さうかといつて今こんな大金を出す餘裕なんてちつともありません、もうどうとも府尹さんの勝手に任せるだけです、しかし[illegible]だと思ひます」と憤慨して語つてゐるが、かうした態度に出る者に對して、府は果してどんな手段に出るか注目されてゐる、なほ花町の山崎好雄氏は一千十坪に對し六千八十圓の負擔金を課せられてゐるが、同氏の態度も亦注目してゐる

變電所增設

【仁川】京電仁川への電力供給は現在の山根町の變電所のみでは[illegible]不可能となつて來たので、近く[illegible]所を增設すべく目下計畫中で、松峴町、花水町方面に[illegible]の選定を急いでゐる

誤れる過去
蔣の手先に躍つた男 上海から遙々押送

【仁川】廿五日朝、上海領事館警察署員に護送されて京城府仁川府に上陸、直ちに平安北道警察部に護送された、[illegible]された[illegible]は平北生れ金大犯人があつた、右は平北生れ金昌洙こと稱し今事變勃發する前から重慶、桂林、瀋陽等の間を盛んに往復して抗日戰線に活躍、最近は上海方面における抗日機關の指令を受けて上海フランス租界に潛伏、抗日をつゞけてゐたが遂に在上海領事館警察の手に逮捕されたものである、本人の自白によれば最近の抗日戰は、日本官憲の猛烈な檢擧にすつかり怯えて奧地の[illegible]山中に隱れ、夕方になつてからコソ〳〵と這ひ出て來ては連絡を取る有樣で、抗日諜報等もこれがため全く萎縮した形であり、日本軍の威力は實に絶對で抗日戰線の士氣はすつかり沮喪してゐる、なほ犯人はいま漸く日本の正義と偉大さを識るに至り痛切に過去の非を悔いてゐるやうである

加平郡の貯蓄 目標十一萬圓

【加平】一億五百萬圓京畿道本年度の貯蓄報國貯蓄目標に對して、加平郡でも官民一致協力、殊に國民精神總動員[illegible]聯盟に於ける[illegible]運動關係機關の[illegible]によつて十一萬三千圓を目標に增貯達成に邁進することになつたが、目的[illegible]のためには官廳は勿論地方公共團體、各機關、會社等は率先範を示し[illegible]

小麥赤十字軍
相川さんらが指揮官となり 適役儲け役に各郡出張

【海州】黃海道の小麥は全鮮第一位を誇りその收穫の近き百萬石を突破して全鮮總收穫高の四割餘を占めて本道における農家唯一の販賣作物であるが、しかるに麥の刈取期は恰に雨期に遭遇し自然被害及び品質に影響するところが甚だしいため多く昨年の實績に鑑みて勿論適期を逸し相當の損害を蒙つたので小麥の適期刈取りの徹底を期するためさきに郡作物勞働力配合を調整、適期刈取勵行を決定し郡はこれに基き適切なる計畫を樹立して邑、面、學校、金融組合、[illegible]警察、官公署等あらゆる機關と緊密なる連絡をとりそれぞれ協力することになつてゐるので道でもこれに對し指導を加へその實行徹底を期するため來る廿五日頃から七月初旬にかけ相川農務課長を始め技師、技手の技術陣を總動員して道内各郡に派遣赤十字といふ役には打つてつけの適り役、月收おそらく五百圓は下るまいから身に餘る奧加であらう

秋花共同水組竣工

【海州】曩に着工中であつた秋化共同水利組合貯水池工事はこの程竣工を告げたので同組合では廿六日午前十一時關係官民約百名を招き盛大な竣工式を擧行する

桑原特派員の戰線便り

【全州】本社第一線特派員桑原記者は全州出身であることから日本軍の北支戰線の近況を伝へて來た 音信りございませんか、小生は元氣ですが、いろ〳〵な事情から三ケ月の間思ふ樣な記事も書けませんでした、（中略）櫻井中尉六日午後戰死の記事は[illegible]に出しておきましたが、この頃は飛行便も思ふにまかせず、或は紛失、遲延もあるかと存じます、佐伯文雄君も實に面目を發揮された模樣でいまはもう記事的連絡は[illegible]なのでその他は不明です、鈴木林一中尉（吉谷[illegible]店の女婿）は四月末、河津で遭難、健在でした、中山平八郞少尉（中山農學校長令息）はこの程前會頃る元氣でした、その他宮川與志雄、森崎忠、內田秀雄（全州署任勤）それに吉國全州署巡查部長の令弟花田義光（全州煙草販賣所）林豊、茶山晉（黑木醫官の令弟）の諸氏は何れも健在、通信も今後自由には

長期戰には先づ膽力
新興 佛の先生たち參禪

【水原】非常時局における本縣師の風動、國家總力の發揮には先づ鍛錬された精神力と、どつしり坐つた腕力にありと、水原新興小學校長青木錄三氏以下男女教員達は廿四日午後四時から西湖町大興寺で住職大西鐵三老師指導のもとに坐禪會を催したが今後も毎週月曜日の夜間同寺で參禪する筈【寫眞＝同參禪】

對北支貿易から、滯貨の惱みを去る
〝興亞海運〟來月から事業開始

【仁川】對北支貿易の懸案となつた今日、仁川を起點とする天津青島間の運航にあたるため先般興亞海運株式會社が設立され、京城に本店を置き仁川朝日組内に代理店を設けて諸般の準備中のところいよ〳〵七月一日から事業を開始することゝなつた、然して第一船の仁川發は七月下旬か、八月上旬の豫定で取敢ず八百五十トンの新造船二隻を就航せしめることゝなつてゐるが、從來とかく滯貨に惱んでゐた北支貿易もこれによつて大いに緩和されるものと期待されてゐる

大邱府營文化住宅 明年約四十戶新築

【大邱】府の住宅難緩和問題は事變關係其他府當局の懸案問題から そのまゝとなつてゐたが愈々明年度から府營住宅の大々的擴充を豫定行すべくその基礎調査を開始することになつた、この新府營住宅は府内又は近郊に風光明媚な敷地を求め廿坪から卅坪程度の文化住宅約四十戶を建て電氣、水道、ガスは勿論浴場、特別設計を設備する計畫で文化街が出來上ると共に府營特別バスも運轉する等府民に府營職員には優先權を與へ家賃も低廉で賃貸する

松島行きバス 愈よ京電の手に
終車も八時廿分まで延長

【仁川】既報、從來松島行バスで經營中の上仁川驛―松島遊園地間のバスは京電との買收契約成り手續き中であつたがいよ〳〵廿四日當局の認可を得、廿五日の日曜から「松島バス」の名稱も「京電バス」と書き換へられて、京電の手で運行されはじめたが、從來の松島からの最終車は四時五十分であつたのを今後八時二十分に延長、一般の便宜をはかることゝなつた

張鼓峯事件記念日 八月十日にきまる

【羅南】東部下に一億國民の血を湧かした張鼓峯事件は早くも十ケ月餘を經て、思出も新たにいよ〳〵近く一周年を迎へるが、第十九師團では將兵の武勳を永久に記憶するため八月十日を張鼓峯事件記念日と定め種々の記念行事を行ふことになた、時恰も實哭、對ソ關係緊迫の折柄、八月十日は對ソ武力戰において赫々たる武勳を打ち樹てた張鼓峯事件の停戰協定成立の日であり、意義深い國民的記念日なのである

張鼓峯事件は昨年七月十二日ソ聯軍の不法越境事件にける陣地構築が發端で、武力戰に立つたのが同月廿九日の沙草峯事件、停戰したのが十一日正午であつた、師團當局では右の中、何れを選んで紀念日とするか…について研究中のところ朝鮮軍司令部の師團長高中將（現〇〇軍司令官）の意嚮を徴して八月十日停戰協定成立の時に決定したものである

疫痢跳梁の赤信號

【大邱】爆發的な勢ひで府内の[illegible]の猖獗[illegible]に[illegible]されて來たが、十九日來以大邱府内にはピッチで傳染病患者が續出し廿三日現在で赤痢五名、チフス九名、パラチフス二名、猩紅熱一名の合計十八名となり蔓延の兆があるので大邱署衞生係では廿三日から市場代と[illegible]に努めるため[illegible]及び[illegible]の連絡をとり、豫防注射を行ふと共に府民の[illegible]所と[illegible]な關係にある野菜市場の從業員達にも注射を施[illegible]

内山主任道へ榮轉
（寫眞は桑原特派員）

【仁川】仁川警察署司法主任内山武繼氏は今回道警察部刑事課に榮轉することゝなつた 氏は在任滿二年、溫和な人格は署内のみで一般各方面からも尊敬の的となつてゐたしかも同氏の在任中は永宗面、花町等の强盜事件をはじめ力武別莊の殺人事件等、次から次へと重大犯罪事件が十數件も發生したが司法係一體の協力により何れも疾風迅雷的に檢擧し、現在では一つの未檢事件もないといふ好成績の敏腕ぶりを發揮、今回の榮轉も當然のことゝされてゐる

六月十四日 桑原特派記

ゆきますまい、御返事も無用です、四月攻勢中この地で共に暮した實實特派員竹内治君は漢口方面で、去る八日戰死し、それゝろ感無きを得ませんでした、全州出身の堀田中尉戰死の際は別方面に出張してゐて殘念でした何時か文會へ[illegible]と思つてゐたのに

反抗する妻を毆り殺す

【咸興】夫婦喧嘩から妻を毆り殺した鬼の夫…三水郡好仁面居風里朱長鉉（二〇）は今春三月廿日午後五時半ごろその妻金氏（一〇）と些細なことで喧嘩し妻の反抗に激昂、炊事場にあつた棍棒をもつて妻の頭部を亂打即死せしめ、子宮病に依る急死と裝ひ惠山の共同墓地に埋葬したことが曝れ、この程所轄好仁駐在所に逮捕され目下殺人犯人として嚴重取調べをうけてゐる

[illegible]は七月一日午後一時廿二分上仁川驛發列車の豫定

【清津】[illegible]國々用および[illegible]した二萬四千四百五十圓の[illegible]清津郵便局では過般の賣行き不振にかんがみ、今回こそはと下城局長以下全局員總動員で街頭に乘出し主なる方面に呼びかけ協力をかけた結果、府民の愛國心は翕然と動き、續々大口申込あり、廿一日をもつて割當額を完全に賣り盡し從來の不振を一擲したが、なほ日靈工場、殖銀支店などから申込がある盛況で局員の努力は完全に報いられた

時局への對應策
面長警察官、校長ら總動員 加平郡二日の大評定

【加平】郡では廿三日の面長會議に引續き廿日、五の兩日郡内面長、警察官、金組、郵便所、學校長ら各機關を總動員し郡守司會の下に[illegible]殿下における銃後の大事は[illegible]めである、國家の更生[illegible]對する物心兩方面の各種重要案件に打合せ懇談を行ひ、その實行を期して[illegible]精神總動員の[illegible]に一段の拍車をかけることになつた、[illegible]打合せ事項は左の通り

[illegible]普及▲大麻奉齋及[illegible]▲國旗掲揚▲[illegible]組織機構の整備▲[illegible]▲[illegible]▲[illegible]の涵養▲米穀增産▲繩叺增産▲勞務[illegible]▲金屬代替品[illegible]▲小麥共同販賣實施▲十四年度麥作改良增產計畫▲第二次採種田經營▲[illegible]種馬[illegible]▲畜牛增殖

清津赤十字病院 明年度には完成

【清津】總工費四十五萬圓の豫定で清津赤十字病院を新設することゝなり用地選定中の清津赤十字支部では、十九日來清した赤十字社朝鮮本部吉田主事と杉山府尹との間に建設用地について種々打合せを遂げたが、用地候補地は府内二箇所を選定しその中の何れかに決定する筈で、用地費は國有地が選定される模樣で殆ど必要なく病院の規模は朝鮮のものである、同病院の病床數はベッド數七十の乙種病院であつたが百二十の甲種病院にすることになつた

なほ建設費は日赤およびその三萬五千圓の寄附申出でがあり明年中には完成を見ることゝなつてゐる

虎疫豫防注射

【清津】咸鏡北道衞生當局では醫虎疫流行期を目前に控へ廿七日から七月十五日まで道内海陸地帶全部に亘りコレラ豫防注射を實施することになり、廿三日所轄各警察に通牒注射液をそれ〳〵發送したが注射を受ける人員は約四萬五千人である

教員の健康 惡化する一方

【滿州】忠北道學務當局では下部公立小學校教員の疾病により[illegible]

書道展第五部 特選信子さん お母さんの喜び

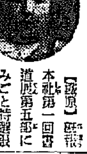

【鐵原】既報本社第一回書道展第五部にみごと特選賞の榮冠を得た鐵原小學校一年生尾上信子さん（九）を宅に訪へば、お母さんが代つて喜びを語る 誠にこんな嬉しいことはございません、入選しただけでも喜んでをりましたのに、また特選になつたので家中大喜びです、展覽會は是非とも見に參るつもりで樂しみにしてをります【寫眞＝尾上信子さん】

口禍事件の餘波
林咸興商議會頭も辭任

【咸興】申咸興上日事件は各方面に多大な影響を及ぼしたが、當夜の主催者である咸興商工會議所會頭林良作、十谷理事は廿日から京城において開催されてゐる朝鮮貿易協會總會に出席、不在中であつたが、この事件を聞き林會頭は會議中にも拘らず急遽廿二日夜歸任廿三日は朝から關係方面を歷訪すると共に主催者としての責任を負ひ辭表を提出、再び同日午後一時大分咸興驛發列車で一應京城に立寄り十谷理事と[illegible]打合せの上內地へ向ふことになつた

商工會議所では十谷理事の歸任を待つて役員會を招集、會頭辭表問題を檢討することゝなつた、而して會頭辭任について一部役員間では[illegible]したが林氏辭任の決意は[illegible]なきものゝ如く結局は辭任を取上げることゝなり、從つて會頭後任が問題で現在各方面の[illegible]から見て後任には現副會頭[illegible]一氏が就任するものと豫想されてゐる、右の責任を感じて辭任を決意した林會頭は次の如く語る

會頭が廿日から開かれたので十九日夜咸興を出發したので當夜[illegible]何も知らなかつた、京城に行つて新聞を見て驚き直ちに辭表を郵送しようと思つたが、それではあまりに無責任でもあり、協議は道の幹部や購出された方々にもお會ひしてお詫びを申し上げたいと思つて急遽歸つて來た、實は何事もなければ廿三日會議が濟めば夜行で京城を出發して內地に行く豫定にしてゐたが、豫定を變更して來たわけである、御迷惑をかけた方々にはお會ひして來たがお氣の毒で何ともお詫び申しやうもなく泣かされるやうな感じだけであつた、辭表は既に提出した、種々いつて下さる人もあるが民間團體で私がなしたことは責任であつたから當[illegible]

貿易振興展覽會 大邱で今日から開く

【大邱】慶北、貿易振興展覽會は慶北道主催の貿易振興展覽會は愈々廿八日から七月一日迄の四日間に亘り慶北商工獎勵館で開催するが同會場には世界各國から蒐集した參考資料品二千餘點が陳列される、なほ同展覽會開催を機として七月一日公會堂ホールに各關係業者が集合して貿易懇談會を開催することになつた

いくら救濟したくても
住所も判らぬ「賦力行商人」

【仁川】現在府内には店舖を構へずに賦力販賣を業とする者が、相當あるが、これ等に統制業者の組合員たる資格がないため、林町トタンの配給が杜絶し、生活を脅かされてゐるのでなんとかして欲しいと府の物資課へ遂日のやうに泣きつき、これを行つてゐる、係員も大いに同情し、なんとか配給の便をはからうとして改めて調べてみると、同業者數は十六名といひ、或は二十名、三十名とその日〳〵によつて異り、しかも住所の判明してゐる者は僅か十數名に過ぎない有樣で、救濟方法を講ずるにも方法なく困つてゐる

二十九名が中毒

【滿州】慶北生保では[illegible]に於け

〝採鑛作業〟を試驗的に… 全北鑛業協會が立案

【全州】本道地下資源の調査開發を圖るため設立された鑛業協會では第一回事業として、火藥資料學をを行ひ七十餘名の實習生を出して多大の効果をおさめた事實で第二回の事業として一般社會に地下資源の開發に關心をもたしめ、一般これが協力をはかるため、近く道内主要鑛山の作業實況を映畫化し、一般の觀覽に供することになつたけ[illegible]の近くであるが更にこれとは別個である、實は[illegible]問題などもあらうが、それとこれとは別個である、發行[illegible]て恥づべき行爲だと思ふ、

金物配給協議

【咸興】道商工課では廿四日午後一時から府內公會堂で土木建築請負業組合臨時總會を開き府當局の組合を道內一圓に擴大し、鉄、銅金などの配給統制につき協議した

おう茶け

◇…仁川觀測所の問野技師、至つて明くまた鷹揚かな人、それ故にかあらぬか……
◇…問野さんが測候所の間は、どうしても雨は降らない
◇…しかし、新興観測所長に仁川驛前の問野技手は明るいマインによる中期らしい
日のローカルキャベツ內販賣のプトなんかをヒネリ出して、至極シンミリとした性格の小畑技手は理解力を呼び易い
◇…と聞らの定評、果せるかな廿四日、問野さんに代つて小畑さんが測候所長になると、間もなくあの慈雨
◇…かくて科學の殿堂にも科學とは凡そ縁遠い「何かの力」が信じられ、小畑さんには「雨男」の綽名（？）が奉らう

短期止痛 止膿 殺菌、內服による化學療法！
淋疾の原則的治療法確立さる

社會保險局醫務課では、健保醫療規格調査會にて決定せる尿道淋疾に對するズルフアミン（NH_2〈 〉SO_2NH_2）の原則的採用とその治療標準に就て發表された。（健康保險醫報第五卷第十五號）

ザオキンはズルフアミンを以て製剤せる優秀なる純國產製剤であつて、化學療法に於ける基本的作用即ち血液、細胞、組織等體內の凡ゆる部分に於て、1.病原菌の殺滅 2.病毒の解消 3.疾患の治癒の三作用を同時に發揮する藥治的要素たる有効根基（$-SO_2NH_2$）を最も高率に含有するものである。既に多數の醫學者臨床家の實驗に於て、その效果は承認され、淋疾にありては僅かに二日乃至五日にして止痛、消炎、異常分泌物の停止、尿溷濁の事實が報告されてゐる。

婦人科疾患に於ても、その大部分は淋菌又は淋毒に起因するものであり、ザオキンによる臨床實驗に於ても、男子淋疾と同樣の成果が擧げられ、治療上の困難を解消するに至つた。

而も治驗例の示す處によれば、洗滌又は注射を要せず、一日三回、一回三錠乃至五錠の內服のみによつて治療の目的が期待されるのであつて、從來の療法に比し、その用法簡便にして而も效果の獨自なる點、胃腸障害等の副作用を訴へる者殆んどなしと云はれる點に關しては、臨床實驗醫家の斉しく承認されてゐる處である。

淋疾治療界最大の收獲

最近淋疾治療界に於ける最大の收穫は、實にズルフアミン劑による化學療法の發見であつた。

かつて三十餘年前、黴毒に對するサルヴアルサンが發見され、世界の醫學界に一大衝動を捲き起したが、本劑はそれ以來の化學療法の發見として世界的に喧傳され、發見以來僅か一年有半にして從來最も困難とされた淋疾の治療に一轉機を劃するに至り、斯界の齊しく注目する處となつた。

而もその効果は、單に淋疾治療を一變せしめたばかりでなく、連鎖狀球菌、葡萄狀球菌による化膿性疾患に及び、その用法の簡單なる、その効果の迅速なる、その適應症の廣汎なる點に於て醫師に於けるサルヴアルサン以上の名聲を博してゐるのである。

されば、本劑の發見者は、學術賞として世界の最高峰にあるノーベル賞受賞の有力な候補に擬せられ、社會保險局醫務課では、別項の如く、健康保險に於ける本劑の原則的採用を發表し、淋疾に於ける本劑の優秀性を承認するに至り、淋疾治療は、今や本劑による化學療法時代を現出したと云ふも敢て過言ではないのである。

短期內服治淋劑 ザオキンの出現

純正化學療法に於ける有効根基は $-SO_2NH_2$ であつて、ザオキンはこの根基を最も高率に含む純正化學療法劑である。其體內作用は、生體臟器、健康細胞、血液成分に對して何等の被害を與へることなく、有害細菌たる淋菌、連鎖狀球菌、葡萄狀球菌及び其毒素に對して殺菌、消毒作用を發揮するのである。ザオキンの效力を實證する幾多の治驗中より數例を縮つて簡單に記述すれば

1、篠某氏 32才男 急性淋菌性全尿道炎、三日目尿は清澄となり七日目淋絲を消失す。

2、中〇〇 35才女 淋菌性子宮內膜炎及尿道炎、三日目より尿清澄、大いに輕快し、全經過十五日にして治癒せり。

ZAOKIN

50錠入 ¥1.50
100錠入 ¥2.80
180錠入 ¥4.80
250錠入 ¥6.50
全國藥店にあり

類似品あり、ザオキンと御指名下さい。品切の場合は直接本舖へ御註文下さい。
【文獻申込進呈】

急性淋疾・慢性淋疾・淋毒性攝護腺炎・副睾丸炎・婦人淋疾・淋毒性關節炎・腎盂炎・膀胱炎・尿道炎・敗血症・丹毒・化膿性淋巴腺炎・扁桃腺炎・中耳炎等

內服治淋劑
ザオキン

東京・神田・神保町三
アルス藥品部
振替東京 71319
電話九段 2175,2176

花柳病專門 [illegible]

皮膚泌尿 性病科 醫學博士 渡邊晉 電本894

花柳病外科 [illegible]島崎病院 電本 2736

バナナの[illegible]、バナナの久時、[illegible]

バナナの皮はクルッとむけ[illegible]

バナナにや[illegible]

バナナで[illegible]

バナナは[illegible]

麻ロープ マニラ[illegible]

ミシンと載斷機 [illegible]ミシン 日商洋行

京日案內

料金表（料金は前金）[illegible] 御名前を御一報を

雇入

女事 [illegible]

乙種 [illegible]

婦人 [illegible]

女藥 [illegible]

看護 [illegible]

配達 [illegible]

金融

電話 [illegible]

雜件

大猫 [illegible]

特別案內

編輯部長招聘 [illegible]

內鮮一體實踐社 京城府孝子町一三八

女子事務員採用 高女卒業程度にして內地に籍を有するもの 希望者は履歷書持參來談あれ 京城驛前[illegible]ビル

富國火災

躍動する北關會寧の全貌

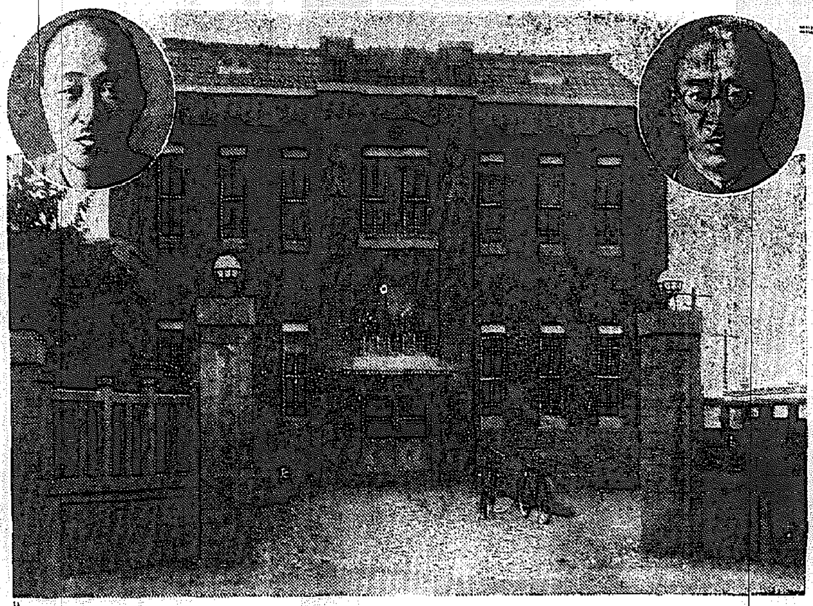

歴史は薫る五千年 躍進北鮮の花形！
商工都の面目發揮へ驀進

歴史は薫る五千年、古邑會寧に秘をひいて東の方、鰲山にしれず流れて駸々と國境線をたる豆滿の町、こゝ北關會寧に誰らんか一歳萬年の歴史を語くき豆滿江が國界にうねつて光りつゝ流れ去り、眼を西方に轉ずれば會寧川を隔てゝ歴史に名高き五國山城趾かに望み、更に南の方鰲山と流れる八乙川を望めば[illegible]

王朝名の間島寧古が到達[illegible]の關門として[illegible]の如く[illegible]繁えたりつゝものがある、この國境の都市[illegible]人口約三萬、戸數六千戸の都市で人情味の豊けさは大きな特徴、[illegible]一方軍の[illegible]には平壤に學[illegible]されて石炭、木材の資源を無盡藏を擁してゐる、今や國の[illegible]に[illegible]内地に[illegible]その名聲を馳せ、又ホームスパン北鮮の新しい[illegible]を[illegible]して千々[illegible]増産の一途を辿つてゐる、中等校、小學校も他地に比べて人口數を年毎に[illegible]し、[illegible]の圖書館は數萬冊の藏書を有して邑民の文化向上に拍車をかけ、商都として著名なるは今更[illegible]を要せず、商業の[illegible]に伴ふ金融機關の[illegible]また北地方を[illegible]、今や躍進北鮮の花形として商工都市の面目躍如に[illegible]ピッチの努力をつゞけてゐる、この[illegible]の第一線に立つ邑長[illegible]男氏と副邑長[illegible]氏は邑民の信望を背負つて敢然と大會寧建設に邁進しつゝあるのだ【寫眞＝會寧邑事務所並に岡内[illegible]邑長、[illegible]副邑長】

【その二】 半島産業の原動力を誇る 岩村ブロックの偉觀
資本金も一千萬圓に飛躍

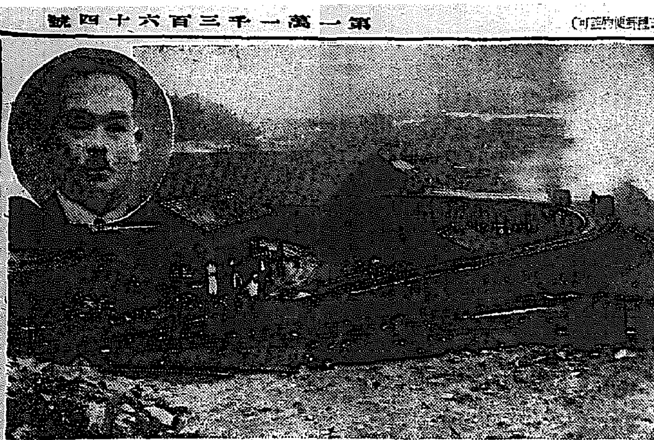

【寫眞＝岩村國策事業社長岩村長市氏と遊仙炭礦の一部】

戰時國策遂行上の重要資源である石炭、木材、鑛物資源の宝庫に盛[illegible]嶺で特に會寧地方における石炭の埋藏量はこの七地一帶が總て炭層といはれる程質に無盡藏でこれが埋藏量は五十億トンを縫する、この自然の富源を征服する開拓者は半島一の石炭王を誇る岩村國策事業株式會社で、會寧を離れること三里の地點戸乙面遊仙に大炭礦を開發し半島の工業、運輸の經濟の機關にその大半を供給して、いふまでもなく朝鮮産業の原動力としての地位を確保し、今やあらゆる企業を網羅した大ブロックを形成し金鑛、木材、土木建築、耐火、煉瓦、セメント製造その他多數の大小企業を大資本の統制下に運行し、この土地一帶は、實に岩村王國建設の偉觀を呈してゐる

この遊仙炭礦は昭和四年八月炭田調査完了と共に、現在の社長岩村長市氏に依つて、開鑿を開始したが、其後目覺しき進展を示し昭和十年には既に年産十四萬トンの大躍進振りを出し、同十一年には十八萬トン、翌十二年には二十二萬トンに躍進したので十三年三月には企業大擴張の計畫に基いて大株式會社に組織をかへると同時に同礦を一千萬圓・[illegible]の大[illegible]年は二十六萬トンを産出、いよいよ本十四年度には三十萬トン産出の豫定をもつて實に飛躍的發展ぶりを示してゐる、而してこの石炭は文字通りに見る良炭にして、その特質はといへば、無煙の白煙、揮發分過多少、火附き良好、品質の優秀等動力燃料に適[illegible]には理想的良炭なるは世の知るところである、してこれが需要は朝鮮鐵道局、滿鐵、鮮内各工場は勿論、内地滿洲等にも多量の輸移出を見半島炭界に君臨するに至つた

江界無煙炭礦＝この炭礦は平安北道江界郡[illegible]に在り昭和十年江界無煙炭田中[illegible]許可礦區三礦とその他十一礦區を以つて同十一年十月[illegible]開通と共に[illegible]を利用する事を得たので採炭計畫を實施したものであるが、鮮内に無煙炭礦多しと雖も何れも江界無煙炭に比するものなく、半島一の良無煙炭を産出してゐる、その埋藏量は實に二億トン以上で、昭和十一年度の三萬トンの採炭より

本年は一躍廿萬トンの採炭を計畫し炭礦王岩村ブロックの規模を雄辯に物語つてゐる

金鑛業＝産金地として名高き朝鮮には數ある金鑛區所に開發されてゐるが、岩村ブロックは金鑛開發にも企業を擴大し、手初めとして江原道春川郡に昭和九年確定鑛區を確認すると同時に採金、製錬を兼ねて開始しその他黄海道にも數十ケ所の金銀鑛を經營することとなり

社運を挽回した 朝鮮合炭の陣容
採炭目標は二十萬噸

岩村國策事業株式會社の姉妹會社である朝鮮合同炭鑛株式會社は、これ又半島炭界において石炭大トラストを形成し、古き歴史を誇り朝鮮各部道に各需要部門にその原動材を供給してゐる、この朝鮮合同炭鑛株式會社は、昭和六年六月黄海道の鳳城炭礦、鳳山炭礦、會寧炭礦、鶴林、鳳陽炭礦に咸南咸興炭礦を併合して資本金二百十五萬圓の大株式會社を組織するに至つたが、その後の社運思はしくなく昭和十一年三月現社長岩村長市氏が該株式の八割を買收し、本社を京城より會寧に移轉して企業の刷新に努めたので社運漸次發展道程をたどり、現在は株式の配當も出來るやうになり、その施設も年々整備の度を加へ、本年は二十萬トンの採炭を目標に躍進合炭の陣容を示してゐる、其他同會社では金鑛、黒鉛等にも資本を投下し、鶴林、咸興、平北碧川の合同金山、城津郡鶴西面鶴城里の黒鉛鑛業所等を經營し、全鮮一を誇る大鑛區を所有し石炭に於いては二十一區、金銀五鑛區、鉛[illegible]二鑛區、黒鉛二鑛區合計三十二鑛區を有し、その人數は二千百五十一人、二千四百四十二名に達して二千二百餘名の從業員がこれに從事し名實共に半島鑛業界の重鎭である、朝鮮合同炭礦株式會社の陣容左の通り【寫眞＝鶴林炭礦の全景】

▲社長岩村長市▲常務取締役岩村茂夫▲同飯田金次郎▲取締役山本逸喜▲同岩村武雄▲同[illegible]文三郎▲同岩永正男▲監査役[illegible]爪晴一▲同小島三吉

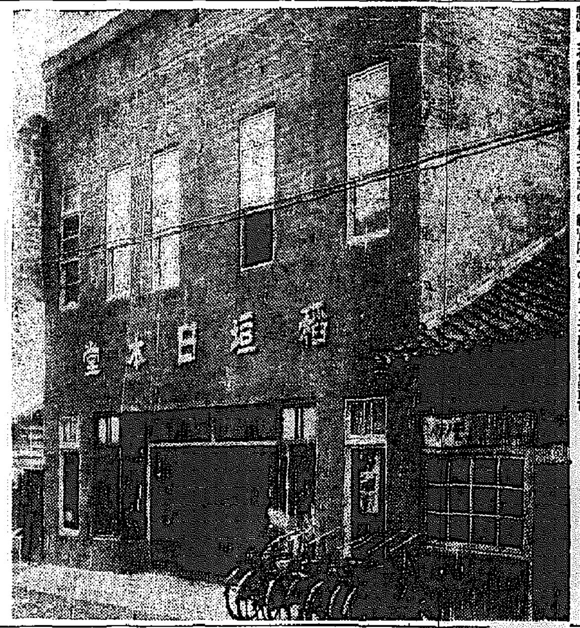

製材業＝木都を誇る會寧には多數の製材業者が雄を競ふ中、大正九年資本金三十萬圓の合資會社岩村製材所が創業以來斯界の業者を壓し、その企業を發展の途上にあつたが昭和十二年木材資本の統制による朝鮮合同木材株式會社の創設と共にそれに合流し、目下滿洲國龍井に合資會社岩村組製材所を置き滿洲材の開發に步武を進めてゐる

土木建築＝大岩村ブロックは大正元年資本金三十萬圓を以つて合資會社岩村組なる土木建築請負業を創業し、爾來鮮滿各線、滿鐵線朝鮮軍、十九師團管下の各工事、總督府その他各土木建築を請負ひ共に將來大規模なる資金の目的でゴールドラッシュに巨步を邁めてゐる

斯界にも半島においては重鎭として認識・現在年額數百萬圓の大工事を請負つて躍進半島の建設に大拍車をかけてゐる、岩村國策株式會社の陣容左の通り

資本金一千萬圓（全額拂込）▲營業所本社京城府壽町三丁目▲營業所咸鏡北道會寧▲社長岩村長市▲專務取締役岩村茂夫▲取締役山本逸喜▲同岩村武雄▲監査役吉村勝雄▲同前田政

譽れの特産品會寧燒
加賀商會が一手に聲價擧揚

二千年前からこの地方に生産され今尚不滅の郷土藝術品として有名な會寧燒がある

この會寧燒を今日美術品として發たせてあげた貢獻者は加賀商會主米田貢氏である

この會寧燒は今より約一千二百年前唐の文宗時に渤海の世宗の文獻によつても本器の特點を知り得るし又内地の文獻にも文祿の役後加藤清正、鍋島直茂兩公が會寧燒と渡韓して豐太公に土産物として贈つた記錄からして會寧燒の由來を充分に窺知し得るのである

郷土藝術品としての會寧燒はその一つ一つに作者の精根が溢れ宇宙的雅品と優雅閑寂なる風趣と濃厚なる原始的地方色は茶器、花瓶等美術品であつて、曾て朝鮮博覽會では特に閑院宮殿下御買上の光榮に浴し、又昭和[illegible]御來會の砌り、昨年は東久邇宮殿下にも御買上げの光榮に浴し、會寧燒は今や朝鮮の代表的藝術品として中外にその名を響かせてゐる

加賀商會は二十數年前に創立され、その[illegible]の中に米田貢氏が卓越なる經營方法に上つて地盤を確[illegible]今は會寧[illegible]つての[illegible]として數へられ、その販路は北鮮、間島は勿論、南鮮、内地方面にも盛んに擴大されつゝあるが、最近に朝鮮窯業同の陶磁器等の日常品、その他タイル瓦等の種々の製品が大衆的に人氣を博してゐる、同米田貢氏は國境特有の高嶺土に依つて耐火煉瓦も製造してゐるが、耐火力三十一番、三十二番の商品を生産し、本年中に三十六、萬ケの製造を豫定してゐる【寫眞＝會寧燒】

時計なら土田へ

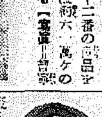

會寧に時計店はその本町通りの土田時計店へ、同店主、土田宗太郎氏は四國香川の産、大正元年裸一貫で咸興をふり出しに北鮮地方を皮切に、城津、羅南、清津と轉々し、昭和六年會寧へつき、當時現在の場所において小さい時計店を開業したが、同氏の人柄と正確なる仕事は忽ちこの地方の人氣を呼び、店勢めきめきと發展し、現在では會寧一の大時計店として、咸北一帶にその販路を擴めてゐる

會寧商業銀行支店の隣に昨今堂々たる店舖で店を改築し附近會寧における時計店の一職星となつて隆々と發展を遂げてゐる【寫眞＝店主土田氏と店舖】

不朽の歴史的百貨店 われらが間島貿易
商圏も遠く滿洲へ

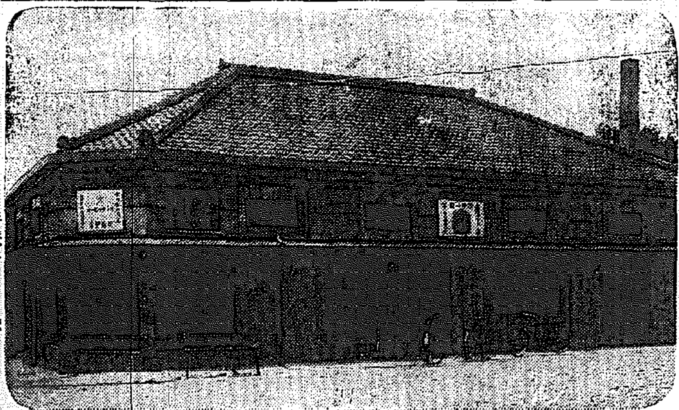

會寧の中央銀座通りの一角に立つ百貨店、これぞ會寧發展史の一頁に光る由緒ある間島貿易である間島貿易といへば偉大なる經營者遞谷[illegible]二郎氏を偲ひ起すであらう、明治三十七年日露の戰爭が東亞を風靡する風の中に同氏は早くも大陸開拓に志を抱き早く鮮滿國境會寧に單身乘り込んで、それより大地を踏へて北鮮間島方面の經濟界を雄略に調査し、貿易界へ乘り出したのが始まりでそれより氏の野望は延び行く大陸と共に發展し、國境の大實業家となつた、然しながら大實業家として活躍しながらも氏は眞に自己の野望を以つて滿足するのでなく、社會の文化的方面に公共事業には物心惜しむことなくつくし、數萬冊の藏書の經營を擁する會寧圖書館の創始を始め關西地方に留學する半島人の窮乏な學生のため書齋に書院學院を設立し多數の半島人學生に學資の經費を給するなど氏の半島文化事業に寄與した功績は枚擧に遑なく、晩年の老軀を熱心に[illegible]しながら事變突發と同時に會寧國防獻金した、昨今逝去の報を聞くや三萬會寧邑民は等しく氏の逝去を悼み本春會寧有史以來最初の邑葬を擧行したことは氏の偉大なる行を如實に物語るものである

斯くして間島貿易は會寧文化公共事業に多大の寄與をなした商店として衆望に厚き信望を擔かせ會寧唯一の百貨店として存在してゐるのである、遞谷氏逝去後は舊番頭遞田[illegible]太郎氏が同店を繼承してゐるが同氏も故遞谷氏の意を受け邑民に厚く信望され、間島貿易は延び行く北鮮發展に步調を合せ、今は食料、雜貨の卸小賣として、咸北は勿論、國境を越ゆる滿洲にも廣くその商權を把握し、名實共に不朽の歴史的百貨店として躍進の一路を辿つてゐる【寫眞＝間島貿易】

草分け稲垣藥房
邑民の保健に力瘁

會寧藥業界に於ける權威者稲垣日本堂藥房主、邑内本町通りに宏大な店舖を構へて、この地方の各醫療機關並に邑民の保健に大きな役割を果してゐる、當主稲垣[illegible]郎氏が會寧に於ける[illegible]けてゐるやうに、この藥店も

會寧藥業界には一番古い歴史を持ち文字通り血汗の結晶の成果である稲垣氏は愛知縣出身卅二年前若くして大陸開拓の野望を抱き雄圖に草鞋を脱いだのが明治四十一年、同四十三年來寧と共に早速藥業界に入り氏のたゆみなき努力はトン／＼拍子に好況を續し、現在の偉觀を呈し得るに到つた、同店は邑内大正通りに分店を置き、南陽、圖們にも大根據の支店が設置して、北鮮一帶と滿洲方面にもその販路を持ち正に北鮮藥業界の覇者である主なる取引先は内地一流の藥店、武田長兵衛、第一製藥、鹽野田邊商店等にして、藥質優良は勿論、調合の正確は、一般から信望されてゐる

因に稲垣氏は又公共事業にも盡力し會寧邑會議員は二回もつとめたがこの度の如きは邑民の熱意に依る邑會議員として特に信望厚く會寧商工會議員の重席も預かり、公私事業に席の温る暇もない【寫眞＝同藥店本店と稲垣氏】

咸北無盡株式會社 會寧支店長 宋承得

會寧驛長 河田繁友

咸鏡北道 道立會寧醫院

營業品目 製炭坑材杭木材 會寧邑鰲山洞 村田商店 製材所電話三九九番 電略（ム）又ハ（ムラタ）

殖産銀行會寧支店 支店長 平野井彦助

商業銀行會寧支店 支店長 長谷尾哲次郎

國際運輸株式會社會寧營業所 主任 山本正夫

農林 安江兵吉 會寧南門外

第一回書道展に點睛の作
清朝文化の粹をゆく
御筆十點が出展さる
丁士源氏が門外不出の逸品

朝鮮書道振興會主催の第一回朝鮮書道展覽會は總督府ならびに本社後援の下に愈よ來る七月一日から半島書壇の精華御殿の扉を開くがこの意義ある展覽會に出品される現代書道の粹日々十點のほかに特別出品として數々の由緒ある國寶的名品が出陳され、これを機會になる東洋文化の粹を一堂にあつめた稀觀?を示するが、會期を五日後に控へた二十六日またこゝに紙上へ花をそへて清朝文化の粹を鍾めた筆蹟・中華民國の[illegible]遜帝溥儀を[illegible]なしとはいへる、清朝の御筆十點が選ばれて來て書道による東亞の精神的結合に一層の生彩を添へることゝなつた

寄せられた御筆は滿洲國宮內府顧問官丁士源氏の門外不出の逸品で清朝歷代の皇帝すなはち康熙帝から宣統帝の溥儀までの九皇帝の御筆になるもので文化の古今の歷史を通じ最も成熟した文化の一時期を飾したといはれる清朝歷代皇帝でこゝにこそ輝く東洋文化の粹[illegible]は輝つてゐるといふべきであり正に萬千金を以てしても[illegible]ものであり、しかもこれらが一堂にかくも揃つて展覽されることは誠に稀代の盛觀であり、これらの書蹟もまた酷東洋、藝術の粹を湛へたもので[illegible]

御筆十點は次の通り

康熙（玄燁）聖祖皇帝　立幅
雍正（胤禛）世宗皇帝　立幅
乾隆（弘曆）高宗皇帝　立幅
嘉慶（顒琰）仁宗皇帝　横幅
道光（旻寧）宣宗皇帝　立幅
咸豐（奕詝）文宗皇帝　立幅
同治（載淳）穆宗皇帝　立幅
光緒（載湉）德宗皇帝　立幅
宣統（溥儀）　　　　　横幅
[illegible]

花開紅樹亂鶯啼　草長平湖白鷺飛　風日晴和人意好　夕陽簫鼓幾船歸

幾輔居官爲家久　擒聞碌碌伴仔肩　由來吏治能離隱　所重民艱左沙宣　莫之知自矜也　常如不足尚　勤　［illegible］三年方伯　凡三易　搞句　［illegible］因意慨然　揮筆［illegible］

寫眞（右）が聖祖（康熙）帝の書　その下が高宗（乾隆）帝の書　いづれも御筆立幅、人物は丁士源氏

由緣の數々
丁士源氏語る

【奉天特電】丁士源氏は自邸の書籍の中にうづまりながら支那歷代の御筆由緒について左の如く語る

今回朝鮮書道展覽會に出品する皇帝の御筆は、光緒二十六年北京に義和團の亂が起つた時、北京に天津の嘉興の大甲であるが、そのうち光緒帝は光緒二十一年の第一回平和會議に私が陸軍代表として出席した時々に光緒帝より賜つたものであつて詩の文句は一見しては判らないが味へば味ふ程、感慨を催起してゐるものがある、宣統帝の御筆は天津にゐた時に頂き同治帝御筆は醇親王が武功になつてから結婚の時に私に賜つたものである、康熙帝の御筆は第一代の醇親王に賜つたもので「中冊」の字義は醇親王の一つの御部屋の名前で以てゐたところから中冊と御書きになつたものであるが光緒二十六年義和團の暴動の際に醇親王府が占據され、同二十七年庚子分[illegible]が[illegible]された際これを[illegible]王から御家の最上の寶物とされてゐた中冊の御筆を賜つたので

ある、雍正帝御筆條幅は上海で英國騎兵士官の[illegible]から出た戰利品を買取つたものである

糧友會慶北支部發會

朝鮮糧友會本部では慶北第一師團として、廿八日午後五時から大邱府[illegible]會館で慶北糧友會支部發會式を擧行するが、本部からは[illegible]少將佐竹京城師團經理部長が出席し、南總督代理として[illegible]知事が就くことに決つた

新電話番號簿を配付

京城中央電話局では四月一日現在の新電話番號簿を近日中に配付することになつたが、古い電話番號簿を使用するときは誤謬も少くないので新番號簿の配付と同時に古番號簿は回收して頂きたいとの希望

京城神社の二式

來る三十日午後八時より京城神社[illegible]

李王職から勇士に花を

陸軍病院の勇士の瞳に花菖蒲の黄色や紫のやはらかい色を溶み込ませようと李王職から廿六日陸軍病院に四百餘本の花菖蒲を贈つた、喜んだ病院側では早速この可憐な初夏の香りを各病室や廊下に飾り白衣の

中村軍司令官に心構をきく會
國婦會員が熱心に

中村軍司令官に銃後婦人の心構へを聞きませうと、國婦京城支部、同三坂班分會共同主催の講演會は廿六日午後二時から京城三坂小學校の講堂で開かれた

中村軍司令官は會員を初め五百名近くの國婦會員を埋め盡した會場に、無限な口調ながらも尊々と銃後の婦道を說き、更に長期建設下、一段の緊張を强調すると約一時間、次いで京城府聯合婦人會、國婦京城本部の夫人達も國婦會員として熱心に聞き入り新たな感激のうちに大いにやりませうと誓ひ合つて同四時閉會した【寫眞＝同會場】

勇士達を心から慰めることになつた

防諜への協力を今度は各學校に

京畿道外事警察課では防諜の完璧なる網を張るには民間の協力が必要であると管下各警察署から[illegible]に諭示すると共に各學校の生徒、兒童を通じて一般家庭にも防諜への協力を求める方針で、係官を派遣各學校において講演會を開くことになつた

全南道特產見本市

全北道商業聯合會では廿六日から三日間京城三越四階ホールで三南の商事と稱せられる道內特產品數百點を展示・見本市を開催する

商議起つ
貯蓄運動に進出

自發的貯蓄の目標の下に戰時下貯蓄運動の一大運動が展開されて着々と見事な成果を擧げつゝあるが、京城商工會議所でも國策に協力し銀行貨に關み貯蓄運動の十分なる目的達成を圖ることになり、商業者が率先して京城府內各商店[illegible]

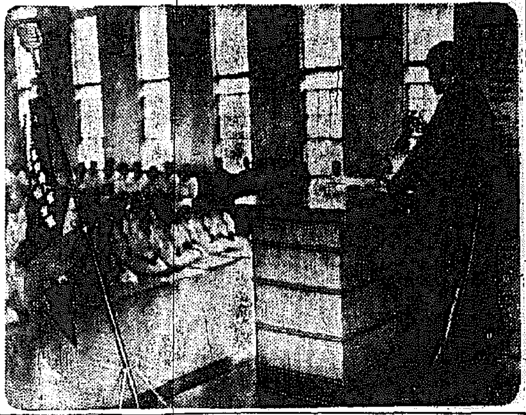

消防署卒業式

京城府消防署で教習中の消防官二十四名は入署以來二ケ月間に亘つて消防下講訓練を受け、卒業式が二十六日午後一時から加藤保安課長ら多數來賓臨席の下に擧行された、卒業生は今後京城府消防の消防職に[illegible]

刑事忍ちやられる

慶北生れ前科四犯の張命石（三）は十日西大門刑務所を出て間もなく、廿二日朝[illegible]世話さんの家へ現れ、揚州[illegible]を行つた後、京畿十數號を参考にするからと持ち去らうとするのを主人の嫌疑で東大門署員に逮捕された

搜査願ひ

京城鍾路町七六西洋李仁德さんの四女幸福さん（二〇）は、去る十三日午後八時ごろ店に來た廿五歲位の[illegible]に誘ひ出されたまゝ歸らないので心配した父親から東大門署に搜索を願ひ出た

最も特に民間との連絡について[illegible]するところあつたが、更に各學校の生徒[illegible]

"代用"に訣別
必需品化す協議會

[illegible]戰下、一般國民は勞働消費に代用品を[illegible]用しなければならない、朝鮮はまだ代用品に對する認識が足りない、今後はうんと立派な代用品をどしどし生産してその使用普及をはかりうでないかと、本府商工課では廿六日午後二時から京城商工會議所で代用品生産研究會を開催した、出席者は本府商工課山本事務官をはじめ、山村中央試驗所長、同化學技師、赤尾商工會議所理事、村松課長、山川京畿道商工課長、山田商工協會理事、黑沢慶北、府會長ら各界の代表者五十餘名が出席の中に

一、內地での代用品生産狀況と鮮內の代用品需要生産狀況
一、鮮產代用品の批判
一、代用品獎勵助成展覽會

等の項目につき協議したが、中島の代用品に比べて今一層改善の餘地が多い、事變當局に用品問題を俎上にあげて協議したもの、また〳〵その改良研究の數量や品質において不十分な點が多い

その前進につれてその普及と品質改良に努め、物資需給の調整を圖らなければならない

またせつかく市場に出された代用品でも今のところ、あまり利用されてゐない、これでは國家總力戰、經濟國民の覺悟に關はない、今後は商品の開發利用と相俟つて代用品に對する認識を擴め、必要物資の消費節約を强調すると共に、代用品の研究者と製造業者とが一丸となつて代用品の改善發達を圖ることになり、その指導機關として代用品工業協會を組織することとして同五時閉會した【寫眞＝協議會】

豆滿江增水

【慶源電話】廿三日來の雨は廿五日未明から愈よ激しく雨量七九ミリ、豆滿江は三メートル增水し慶源側は泥濘のため會寧－鐘城間の電信動車は杜絕、雄基－會寧間の電信電話も不通となつた、北鮮線は南陽－鐘城間、慶源－阿吾地間も二ケ所崩壞して廿六日朝、一〇四列車が不通となり、國境は全く孤立狀態となつた

目下いづれも復舊に努めてゐるがその見込みたゝず、たゞ人畜建物には被害はない模樣である

作物の被害は相當あるはずで調査中である

天候はまだ險惡を續し、昨年の水害を思はせ憂慮されてゐる

雄基の水害

【雄基電話】雄基地方は廿四日午後十時より廿五日午後十時まで一[illegible]

危險
降雨續けば流失
慶源大橋も

【慶源電話】廿五日から豪雨で豆滿江は急激に增水し慶源慶源大橋は上流からの巨大な流木や砂が間斷なく橋脚にぶちあたるため非常に危險に迫つたので、十隊選ばれ警長は現場に急行、消防團を督勵して濁流の中に必死の防備作業に努めた結果、どうやら危機は脫した、が、若しこれ以上の降雨があれば流失は免れぬものとみられてゐる、同大橋は昨年の水害にも流失の憂目を見てをり、警備は極力警戒に努めてゐる、なほその後京城方面との電話は慶城中斷であうじて通話されてゐる

白茂線の不通

九四・六ミリ（三日六十六日）の豪雨あり、雄基市街の慶川警道脇下流六百十八米の個所崩壞のため河床埋まり、その他の小崩など水溢れ、各道路河水の如く流れ消防警察必死の防水も甲斐なく、即應家屋五、床上浸水三〇〇、床下同七〇〇戶を出し廿六日豪雨や み家屋の水汲み出しに一家總動員中であり、空はまだ曇模樣である

櫻川警仕際で河底掘りあげ中、鐵道は雄基管區圖書館まで決潰箇所七十ケ所、雄基局所管十ケ所未だ復舊の見込立たず

◇白茂線上再－三峰間、西湖水鐵橋々脚流下のため不通、七月一日復舊の見込み

◇白茂線三社－上水間、西湖水鐵橋々脚流下のため不通、卅日復舊の見込み

愈よあす紙上より連載
全鮮大衆 將棋大會決勝戰棋譜
木村名人講評、島村五段觀戰記

去る四月本社が木村名人を聘して擧行した全鮮大衆將棋選手權大會は壓倒的人氣を以て迎へられ、最後に三段吉岡宇太郎、四級濱谷與一郎兩氏の間に火を吐くやうな決勝戰が行はれた、當時その棋譜をとり名人木村義雄氏のもとに送つて講評を委囑中のところ、いよ〳〵それが出來あがつたので、これに五段島村俊雄氏の觀戰記を添へ、廿八日紙上より連載することになつた、半島在住の棋士によつて生れたる成績に當代の名人が講評を加へたるこの棋譜はけだし全鮮大衆將棋選手權の名に恥ぢぬもの、大方の好評を期待してやまぬ

京城日報社

易者取調べ

京城本町二丁目易者高島某は廿五日午後七時古市町林屋旅館に一泊人を訪ね易の鑑定料を五十圓であるが一両で鑑定してやると稱し半紙一枚に曖昧な文句を並べ、五圓を鑑定料として取つたこと判明、本町署で取調べ中

強盜犯人送局

去る十五日夜、元主家たる京城古市町雜貨商梶原修氏方に侵入、短刀を突きつけ現金十圓と貯金通帳一百餘圓を强奪した慶尙南道生れ東色太（二〇）＝假名＝は、本町署で取調べ中であつたが廿六日朝、强盜罪に住居侵入罪で一件記錄と共に送局された

慶弔日記

（昨日屆出の分）

出生　▲明治町一ノ四六井上彰博▲黃金町三ノ六七細田利紀▲竹添町三ノ六〇市川高市▲昌信町一二一森源榮▲西大門町二九一金養淵▲鍾路町二七一朝賀朝▲老姑山町九五具蓮淑▲阿峴町山七種作成▲昌成町九一朴仙順▲新孔德町一年明順▲北阿峴町一四金燦▲黃金町七ノ一五丁榮子▲竹添町一九九金昇洙▲孔德町三八相洙榮▲鍾路五ノ四八李德順▲新堂町三四九金碩子▲惠化町一〇〇洪順▲孔德町二ノ二五五李振純▲東崇町金時哲▲鍾路三ノ一五四鍾泰光▲北米倉町七二金貞淑▲新堂町三六黃翊順▲鍾路二ノ一五五朴恩得▲忠泉町九七李容淑

死亡　西大門二ノ一林演雄▲南米倉町一六四松元春榮▲南山町一ノ三宇島つ子▲南米倉町一五八宇佐美木矢郎▲三角町一一二伊東代子▲三坂通二七南貞淑▲阿峴町八五金誠九▲黃金町四ノ二四二南宗淳▲阿峴町一四五金五成▲鍾路二ノ三六金祐化▲阿峴町三二六權姓女▲新堂町三九一金明淳▲新堂町四七金慶鎬▲東四軒町四三趙順默▲內資町三四沈氏▲阿峴町四七金鳳鎬

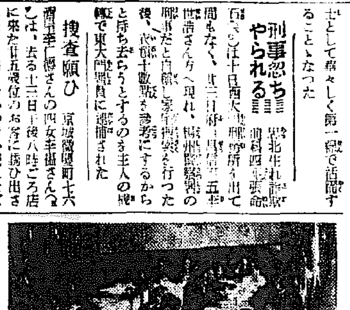

曰く"英國人不好"
何も彼も日本色
愉快なのは日伊の親善橋（天津にて　藤井特派員）

> 三度も四度も天津を訪ねた人はいつでも天津の租界問題の頻繁な事件が發生し、天津の人々の我慢強さと、その前に展開された事件の推移を見るにつけ[illegible]……（以下判讀困難）

事變勃發當時の天津と較べるとすつかり變つてゐる、日本租界から天津北站（當時の總站）に通ずる支那側の商店街も、一時は火の消えたやうだつた、金剛橋から北站に向ふ大街も、わづか九二年の間にすつかり更生した、いや、當時を凌ぐ活潑な復興ぶりである、これは一面邦人の急ピッチの進出によつて齎された現象ではあるが、何にしても大陸の雄であるだけに底知しくも力強い限りである

た感じは受けられぬ

と言ふのは天津東站からまつ直ぐに萬國橋を渡つて日本租界へ出た佛租界經由の日界道路も、佛國側のいやがらせから萬國橋で佛蘭西側が檢問をやつたり、まかり違へば

"日租英佛租界へは行けませんぜ、俺らも英國人はでえ嫌えだ、やつぱり東洋人だから日本人は大好きだよ"

と言つた工合である、しかし汗にまみれた彼らの顏からは微塵も疑念の陰を宿さぬことを感ずるほど、幾何言葉といつ

と萬國橋を掲げてしまふ（明治橋）などと威嚇した結果、友邦伊太利の好意から伊租界と日租界を結ぶ國際橋が木橋ながら完成して、日本租界と命名され國際動亂の一役を果してゐるから問題はなくなつて

しまつた、もしこ[illegible]かな日伊親善の橋を架設してこそ大陸進出の我らの足取りも高らかに進むやうであ

る

事變勃發の七月七日へはあと二週間、思ひ出も深くなるのであるが、天津はまるで甦つてしま

つた、すつかり日本化されてしまつた

一般國際都市?の天津自體としては淋しさもあるが、それだけに日本の力強さが沁々と感じられる、現在（北京では洋車、人力車のこ

と）もなか〳〵日本語が上手だ、取りわけこの頃のやうに租界問題でも起ると汗をふき〳〵鞭束ながらも日本語で問題を說明する

皇軍の最先頭部隊である〇〇部隊が天津到着第一歩、日本租界

の商業地に同じ國際法規がどうのと免角面倒を生じた佛租界も今ではまるで問題がなくなつた

北支第一の大デパートを誇つた日本租界の目抜通りにある華人經營の中原公司も日本のデパートと同じやうになつた、六階建の上にニョッキリと自尻近い大尖塔がつき出て、事變前は何か意固地した形態が鼻持するとこの塔上に日本の國旗が翻讓して、誠に非常線報の旗印を翻めたものであるが、それも昔懷しい思ひ出となつて今はゐる、五階の支那芝居がなくなつて日本の映畫館となり、四階のダンスホールは遊技場とピンポンなどの遊戲場となつてゐる、三階には松坂屋が進出して日本色をぶちまけた衣裳などを陳列してゐる

取扱つてゐる雜貨屋には全部「日本製」の格印が押されて完全に外貨はシャットアウトされ

イブセン談義

てゐる、街を歩いてもさうであるが、天津の街の商店には外國租界を除いては外貨は殆ど見られない、華人も喜んで日本品を使用し、喜んで販賣してゐる、取引も便利だといふのが日貨歡迎の華人側の言葉である

大街の隅々にはびこつてゐた〇〇商館――日本人がよく國際館とか所謂花柳の巷も大體において市外の方面に集結されることとなつて、口紅の口紅にすゝめの巣のやうな假髮をした姑女も白粉臭い姿を消すやうになつた

ダンスホールは喫茶店となり職人の營業館は日本の映畫館となつて一應統制の四階建のアパートが出來、申込殺到の中に邦人ががつちりとつまつてゐる、お定まりの住宅難は天津にも飛躍し、大體撒

出の足取りもこの住宅難の前にはすくんでゐるやうである

邦人生活の自由の壁にアツパパ調を消してゐるが、ネオンの花咲く管樂の頃となると浴衣に下駄ばきの邦人の群が頂を迎つて歡樂に押し出してゐるのは、內地の田舍の都會など及びもつかぬ日本臭の美しい風景であらう、聽と共に邦人の旅行者の足も混のいたやうである、これは大阪あたりの商人達も英租界問題に絡んで天津の支店、出張所などとの往來を避けてゐるためのやうである、燃えたる白河の流に目をさらし、慾しい大陸の潮を蹴る邦人の意氣は天津を象徴のよい日本の都會化してゐる、だが物價は想像以上に高い、家賃が廿圓も廿二圓も[illegible]であるちよいとしたところで最低九圓が通り相場、敷金も七十圓、それでも北京よりはやしましだ

週間中の貯蓄增加

府內においては恒例により大祓前に納税金を續行する

十六日から一週間實施された貯蓄週間中、京城府內各郵便局所の郵便貯金取扱高は、預入五十九萬四千二百七十三圓、拂戾し四十四萬四千四百十四圓、差引十四萬九千八百六十三圓の預入超過で昨年同期に比べて六萬一千五百七十二圓の預入增加である

府聯盟慰問袋を募集

京城府聯盟では七月七日の事變二周年を機に、左の如き要領で慰問袋を募集、第一線の將兵を慰めることゝなつた

命の代金八圓也
コンニヤク心臟まだ鼓動

京城舊鄕町一三六內外酒商李東天さん方に廿五日午後八時ごろ勞働者風の男が上り込み酒を飲み始め翌朝午前二時まで飲み續けたが代金八圓二十錢を請求されるとイザ勘定となり「便所に行つて來るから」と立つたまゝ何時まで待つても出て來ないので主人が行つてみると部屋の中に倒れてゐるので早速手當を加へ東大門署に突き出した、この怪男は住所不定の李某（三〇）で、商業の行き詰まりによる失業者らしく精神の異常から發作[illegible]

下試驗を開始したが結果の結果を待つて研究の結果役立つたことが決定すれば採取を奬勵することになる

少年の悪事

江原道洪川郡洪川面生れ住所不定金石萬（二〇）は、廿五日午前三時ごろ京城內町一八七丸合商會洪昌學さん方に侵入、手提金庫を持ち逃げしようとしたところを家人に發見され所轄署に突き出された

松毛虫殼採取

戰時代用品としての栗虫殼採取に目を向けて研究を行つてゐる本府林政課では（以下[illegible]）

とゝなつた、[illegible]の遊[illegible]は相當大量にのぼるものと見られてゐる

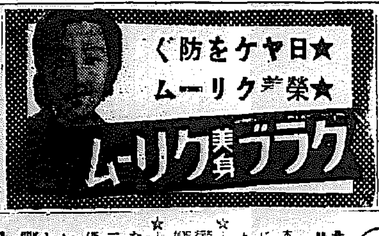

話題
特急

☆……廿五日朝本町署に、京都生れの可愛い半玉さんが二人助けて下さいと駈込んで來た☆……係官が事情を訊くと、二人は本年五月初旬京城旭町の某料亭に抱へられ、末は立派な藝妓にと互に勵まし合つてゐたが☆……最近抱主が藝妓に轉する旨の話の上に、あらうことか夜の姫く戰場に從入

☆……おかげでろくに睡眠も出來ない、こんなにやつれました、二度とあの家には歸りません、借金は他所で身を粉にしても返して返しますからと救けて下さいと大聲で泣き出した、係官も同情し事實とすれば[illegible]

けふの天氣
晴れ時々曇り

高速度消炎鎮痛巴布劑
效力顯著！
『[illegible]九郞』
▼▼▼效力の迅速と確實性とに於て驚異的存在なり
▼▼▼事實の前には何者も否定出來ません
▼▼▼特に難症の方は是非御試用をお勸め致します
●適應症拔萃　急性肺炎、肋膜炎、腹膜炎、打撲症、關節炎、[illegible]等其の他總ての炎症性疾患に百％の效力を發揮す。一[illegible]
定價　二十錢　一圓　二圓　五圓
製造發賣元　京都　合資會社　西條兄弟商會
朝鮮總代理店　京城府本町二丁目角　北島藥局　電話本局一五九五番　振替京城二六六二二番
●各地有名藥店にあり若し品切れの時は直接總代理店へお申越し下さい。

砂利・ゴミ・固形物揚水用
ナショナル・サンドポンプ
2吋3吋4吋6吋ベルト掛・安川モートル直結
大阪　淀川機械製
京城・南大門通6　汎友商行機械部　電・本局1132・668

結核の榮養に
ヘパトーゼ
肝臟製劑
適用すれば活潑なる造血作用を發揮し、貧血症、食慾不振、心悸亢進、疲勞倦怠感などを消失せしめる作用あるため、結核療養所や大學病院にて賞用されてゐます。
一二〇錠　二圓六〇錢　五〇〇錠　九圓五〇錢

日やけや色黑治しに
[illegible]にきび取
藥用パパヤ洗粉
東京市神田區佐柄町　株式會社　杉田商店（P64）
肝いし能ればわかる實物見本を進呈　新聞紙に三錢切手入れて御申込下さい

山葉ピアノ・オルガン
山葉オルガン四十四圓より
山葉ピアノ[illegible]
京城本町　山口樂器店

建築
東京市淀橋區[illegible]
[illegible]
[illegible]

登錄商標
矢十字葡萄酒
生產擴充　活動原泉
物資節約　經濟飲料
仁川　中山商會合資

實用新案　意匠登錄
久能木式　氷枕・氷囊
咽喉卷　眼の氷囊　耳の氷囊　氷枕氷囊
久能木式氷枕・氷囊は赤十字、病院、各官立、有名諸病院御推薦で現に使用せられ、國家にも贊用を得て居ります。便利で效が良い「丈夫で[illegible]」ので定評です。
各種製品の御用命は全國有名醫療器店藥店に在り
發賣元　東京・日本橋　久能木本店

京城府元町一丁目（[illegible]）
平岡內科醫院
電話龍山一一五一番

第三期決算公告
（昭和十四年五月卅一日現在）
貸借對照表
[illegible]

空に殘れる（37）

尾崎士郎（作） 高木清（畫）

ネオンの影（五）

若いボーイが正面の階段から半身を浮かばせるやうにして、

『早苗さん』

と大聲で呼びかけた。

『電話』

『誰かしら？』

と言ひながら早苗は立ちあがると、すぐ伊保子の方を向いて、

『あんたもそろそろ仕度をなさいな』

と、姉さんぶつた注意を與へて、せかせかと歩いて行つた。そこへ伊保子の小學校友だちで彼女を此處へ紹介してくれた『露子』の君代子が小走りに近づいてきた。

『何話してゐたの――』氣になつちやふわね』

『あら』

と、伊保子は急にはつとした眼つきで[illegible]

くりと』

『そんなに有名なの？』

『さうよ――つまり何といつたらいゝかな、大抵のひとは、斷然なら斷然、斷然なら斷然でどつしり落ちついてしまふものなんだけど、あのひとだけは』

君代子は見かけさうな微笑をうかべながら、

『つまり品定め話はさうなしといふわけね。あんたも氣をつけなくつちや駄目よ』

『へえ、そんなひとなの？――早苗さんもずゐぶん出鱈目ね』

『だからさ――何といつたつていゝかげんよ。あつとけばいゝぢやないの、いちいち氣にしてなつちや駄目よ』

『だつて、正面からいはれると、どうしていゝのかわからなくなつてしまふんだもの』

と、ボーイの呼び聲が聞えた。伊保子は鏡の前に立つて、もう一度自分の顔をしつかりと見なほしてから『油斷をしちやいけない』と心の底で繰返しながら出ていつた。

『あんたにちよつと聞きたいことがあるんだけど』

あたりを憚るやうな聲で言つた

『あたし、困つちやつてるのよ』

『何さ――』

君代子が聞きかへすと、

『あのひとよ』

と言つてから、わざとらしく顔をしかめてみせた。

『變なことを言ふんだもの』

『早苗さんが――どんなことを？』

『いや、それよりもね、あのひといゝひとかしら？』

『えゝ、そりや悪いひとぢやないわ、何とか言つた？』

『それが何だかわかんないのよ。あんた[illegible]ふお客さん知つてる？』

『あゝ――あのお客さん、ゴールドでものひとを知らないくつちやも』

『わからなくつたつていゝのよ、どうせ、こんなところの話に何處までが本當でどこまでが嘘かわかりやしないんだもの』

『さうかしら』

と伊保子は、とぼけたやうな顔をしてみせたが、しかし、彼女自身にもかういふ雰圍氣の中の人間關係はわかりすぎるほどわかつてゐるのだ――言つてみれば、自分の本心がどこか途方もなく遠いところで、そつぽを向いてゐるやうな氣もちなのである。

君代子と二人で廊下の化粧部屋へおりてゆき、着物を着替へてゐるうちに何時の間にか夕方になつた――土曜日のせいか、客足が例日とくらべてずつと早いやうである。

『露子の由美さん！』

頭がこれでハッキリする

尾形醫學博士實述 土田醫學博士序 頭腦明快と新強腦療法（四六判六十頁）

○多忙な事業や勉強で頭を使ひ過ぎる人 ○記憶力や思考力の衰へた人 ○神經衰弱 ○不眠症 ○頭痛 ○小心 ○恐怖症 ○メマヒ ○ヒステリー ○無氣力等に惱む人 ○ノボセ症 ○本書を讀んで原因と療法を知つて下さい。必ず全快明快ならしめる方法を詳述

無代進呈 御遠慮なく今スグハガキで左記へお申込下さい。東京市淀橋區… 和田藥化學研究所

ノーリツ【藥名】試藥添付

本社特選 半島大棋戰

六段 橋本宇太郎　三子 韓相龍

【12】

●一一〇り十七 ○一一一り大 ●一一二と十七 ○一一三ち十六 ●一一四と十八 ○一一五ち十八 ●一一六ほ十四 ○一一七ほ十五 ●一一八へ十五 ○一一九へ十四 ●一二〇た十二 ○一二一へ十三 ●一二二と十六 ○一二三と十九 ●一二四た十 ○一二五わ十五 ●一二六る二 ―以下略― 黒二目勝

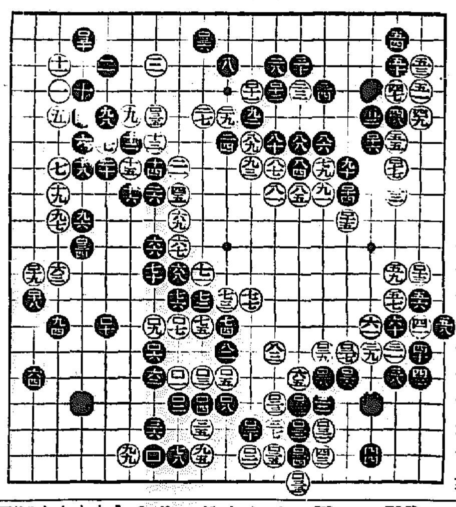

黒下邊に巧妙な侵分

講評 七段 瀨越憲作

◇百二十とコスミツケ、白百二十一と受けた時、黒百二十二とハサんだのは、實に巧妙な侵分である。

◇白百二十三とノビ黒百二十四のツキヌキを許し見すく四三の一子を放棄するのは、白として泣いても泣き切れぬ處だが、百二十三で白二四に受けると、黒から參考圖の如く打たれて、一網打盡にされて了ふから、辛いが已むを得ない。つまり黒百二十、百二十二の働きが然らしむる處である。

黒肝腎な處で手拔

◇次いで黒百二十六、白百二十七に先手の打得、茲までは良かつたが、手を拔いて左上隅に百三十と轉じたのは退嬰千萬である。

折角百二十、百二十二の好手順に依つて、百二十四とツキヌク事が出來たのにも拘らず、この侵分工作が未完成裡に手を拔き、白百三十三のワタリを許すのでは『佛作つて魂入れず』の譬へ、不徹底の非を免れない。

勿論黒百三十では百三十三にサガつて打つべきで、さすれば黒の勝勢は、茲に確立したであらう。

◇白百三十一、百三十三とワタられては、形勢逆睹すべからざるものあるが、以後の形分を充分に厳ひ、よく一目殘した黒の奮闘は、賞讃に値する。

◇添附された參考圖に黒百三十六以降が省略されてゐる爲に、讀者諸君から茲で斷勝を止める次第である。

參考圖

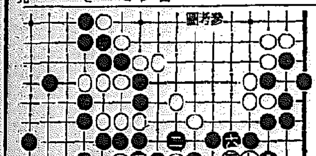

JODK ラヂオ

廿七日（火） 第一放送

朝の部

午前六・〇〇（東）ラヂオ體操
六・二〇 ニュース
六・三〇（東）基礎英語講座（三十三） 堀英四郎
七・〇〇（東）時報（城）宮城遙拜、今日の天氣見込（咸興を除く）
七・〇一（東）朝の修養 大教（二） 文學博士 河野省三
七・二〇（東）朝の音樂（レコード）
九・二〇（城）氣象通報
午前九・四五（東）幼兒の時間 お話『あひるの子』 小林光江
一〇・〇〇（城）衛生メモ、日用品値段
一〇・二〇（大）家庭の時間 この頃の家庭の手入れ 角尾[illegible]
一一・〇〇（大）小學生の時間 『第三 朗讀劇』一寸ぼうし 森の宮コドモ會

晝の部

正午（東）時報
午後〇・〇五（東）ラヂオコメディ 朝顔の芽が出た朝々 ムーラン・ルージュ（きよ）外崎恵美子（宮大）千石規子（信治）佐藤久雄（みち）關小町（良太）桂木朝子、他上宮代子（郵便配達人、郵便局の小父さん）澤川思二（子供達）山口千

夜の部

六・〇〇（大）音樂劇（六）―テキスト三〇ページ―々浪[illegible]
六・二〇（東）コドモの新聞 村岡花子
六・二五（城）産業講座 非常時下に於ける中央市場の使命 京城府中央卸賣市場長 小林壽一
六・五五（東）カレントトピックス
七・〇〇 ニュース・天氣見込
七・三〇（大）國民歌謠（一）黎明の歌[illegible]
七・四〇（後京より）講演（一）現在に至る租界問題の經緯に就て 天津總領事 田代重德（二）租界問題に對する現地當局の決意 天津防衛司令官
八・〇〇（東）吹奏樂（一）大行進曲『軍艦』（二）行進曲『なつかしのベルリン』（四）イタリー行進曲（五）愛國行進曲 海軍軍樂隊（指揮）樂長 内藤清吾
八・三〇（本調）浪曲（松本）伊那節長野縣伊那町連中（篇岡）黒田節平官衛太郎外
九・〇〇（東）青年の時間 國民精神總動員に對する青年の覺悟 大日本青年團副團長 海軍大將 有馬良橘
九・〇〇（東）歌謡曲々戰線に詠ずる（一）子の鶴眞（二）田椎の頃（三）加納部隊長（四）白衣の戰士（五）恩賜の煙草（朗讀と獨唱）藤山一郎、二葉あき子（合唱）コーロ・エコー（伴奏）東京放送管絃樂團
九・四〇（東）時報・ニュース・エニュース解説・氣象通報・明日の番組・地方への二ュース

第二放送

午後〇・〇五 ヴァイオリンとピアノ（レコード）
一・一五 家庭の時間 内地の國策（二） 宋玉
六・二〇 齋唱と獨唱 金星[illegible]

あすのきゝもの

廿八日（水）

午後〇・〇五（東）ハーモニカ合奏 ミヤタ・ハーモニカ・バンド
二・〇〇（城）小學生の時間『高等科』課外讀本朗讀々滿蒙に橋渡しする朝鮮々京城男子高等小學校一年生（指導）高橋平次郎
六・〇〇（東）科學劇 人造人間 F氏（一）隈山稚男外
七・〇〇 講演 朝鮮の奇本異籍 黄義敦
八・〇〇 講演 最近の北支事情 金振致
八・三〇 西遊歌謠 申海中月
八・五〇 大笒獨奏 朴鍾基
八・五〇 草笛（平調）金利浩
九・〇五 野談 申鼎言
一〇・一〇 中等國語講座（七） 金鳳姫
八・〇〇（東）浪花節 東京賣藥觀劇より中曲一起の國民文左衛門
八・四〇（東）ラヂオドラマ々子供の四季々 井上正夫外

産業講座（後六・二五）

非常時と中央市場の使命

京城府中央卸賣市場長 小林壽一

戰時體制下に於ける物價調節の調整都市防護上不可缺なる生鮮食料品の圓滑なる調達機關として又漁山村生産物の適正なる販賣機關としてその生産擴充を圖り併せて興亞長期建設下に於ける國民の生活の安定と上必須缺くべからざる生鮮食料品の綜合的配給を圖る等國家的重要使命を負ふものであるが、未だこれに對する一般の認識足らざる憾みなるやうに考へられるのでその一班を申上げて大方の理解を求めたいと思ふ次第であります

當代一流 爭覇戰譜

【第十一局】（圖は第十手迄の局面）

平手　四段 志澤春吉
先手　四段 市川一郎

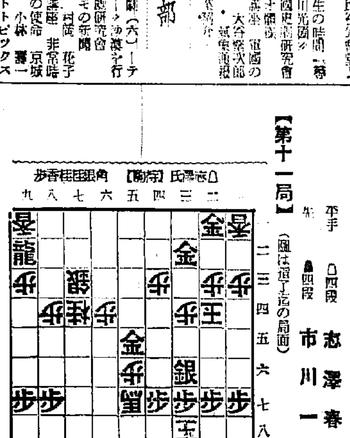

戰跡の回顧

六段 飯塚勘一郎

後手の敗衂四四龍

先手『寄せ』の怪腕發揮

後手角筋を開けぬ横歩取りは、最近珍らしい志澤氏の趣向で、以下の經過に觀者も興味の眼を以て傍觀した。第二局先手方は歩損の代りに、後手飛を牽制し、後手は飛の行動を束縛されたるに反し、歩得の現勢で、双方自信滿々裡に戰局の移動、發展が觀された。この折柄先手が七七銀より七五銀と左翼銀を起用して敵飛の壓迫に主力を注いだのは、觀者には稍々伸び過ぎのやうに思はれた。これが爲め第三局先手三六歩の時後手に七四歩突きの反擊を受け、飛を牽制されて、七筋に強襲を蒙つた事は、決して先手方『得』な陣れではなかつた。第二局先手八四角と驅出し、第四局[illegible]

[illegible]

兒童の都會病！ 虚弱體質病 腺病質 及 結核

煤煙と日光不足が發育を阻害する！

惠まれぬ環境に蝕れる虚弱兒童をどうして救ふ？

我國に於ても現在百萬人と云ふ驚くべき腺病質の兒童が居り、然もその半數以上が、結核保持者だと云はれて困ります。これ等は、殆ど都會の兒童で、この點からみても、如何に都會生活が兒童の發育の上に、惡影響を及ぼしてゐるかと云ふことが知られます。

その原因は、會社、工場、住宅等の密集から、都會の空氣は極度に不潔であり、且つ煤煙等によつて、日光の紫外光線を充分吸收することが出來ないのが、重大な原因を作つてゐます。また此他にも運動不足が兒童にとつて都會はあまりにも刺戟が强すぎ、肝臟である營養食事を、無意に消耗させてしまふことも重大な原因の一つに數へられてゐます。

母親の自覺が絶對に必要

腺病質な兒童の特徴は、先づ一と通りでなく、健康兒と比較すると確に、常にいぢけてゐる我が兒の姿は哀れなく悲慘で、將來に對する希望さへ失ふ場合が屢々起るのです。さう云ふ腺病兒に限つて、蒼白[illegible]

然し自分の子供は生來弱いのだからと、悲しみ諦める前に、どうしたら虚弱兒を強く育てることが出來るかを、積極的に考へて頂きたいのです。どんなに弱い子供でも手當一つで、立派な健康兒に育てることは、決して至難ではありません。

弱い子供も必ず丈夫になる

都會の兒童には、ビタミンADが非常に不足してゐるのです。だからどんなに病弱な子供でも肝油製劑の補給によつて、立派に諸種の都會病を克服して、すく〳〵と若鮎のやうな健康兒に成長さすことが出來ます。

脂肪には、皆腺病毒の懼れがありますから、却て惡い結果を起します。要するに肝油の効力は、無氣味な油そのものにあるのではなく、ビタミンADの含有量の多少によるものです。だから、肝油をお勸めになる時には濃厚肝油ビオスポンの如く容量少にして効力の絶大、而も含有量が國際單位で明記してある肝油を選ぶべきです。

ビオスポンのビタミン含有量は一粒中に、A五〇〇〇國際單位、D一〇〇〇國際單位にて、一粒で普通肝油の十瓦以上に相當する効力を有して居ります

ビオスポンを服用すれば、皮膚や呼吸器の内部膜を強靭にし、病菌（殊に結核菌）に對する抵抗を強め、數ケ月で見違へる程丈夫な健康兒に育てることが出來ます。

その他齒牙骨骼の發育を促進し、佝僂病、眼疾、殊に夜盲症など恐ろ快癒します。尚ビオスポンは右の他、左記内野博士の臨床報告に示す如く、肺、肋膜等の呼吸器疾患にも驚異的な快癒能力を有して居ります。

絶望視した小兒の肋膜性肺浸潤が快癒した驚異記録

醫學博士 内野吉次

自分のところへ診察を乞ひに來た九歳の男子があつた。診察の結果肺浸潤兼肋膜炎なることを認めたので、安靜を命じ、ホミカ、ベプシン等の健胃劑を與へて、食慾増進を圖ると共に、滋養肝油劑の中で最もビタミンADを多量に含有してゐる、濃厚肝油ビオスポンを朝夕二錠宛服用することをすゝめて歸した。

ところが、服用三日目から八度近くあつた熱が漸次下り始め、五日目頃には全く平熱になつたので試みに一旦肝油の服用を中止させたところ、その翌日から再び發熱したので、今度は一日三錠宛服用させてみた。すると、二日目から再び熱は下り始め、四日目頃には全く平熱に復し、その後ずつと快方に向ひ、非常に元氣になつたことは、全くビオスポンの效能によるものと、上掲の熱計圖は、その臨床實驗の結果を、分り易くして示したものである。

所が斯る顯著なる效驗は、病弱家たる自分にとつても、初めての經驗で、全く驚くの外はない。

濃厚肝油ビオスポンは、特種な製法により、完全に悪臭を除去し、上品な香味、糖、カルシウム、メンタ等で甘く糖衣してあるので、噛み碎いてお菓子のやうに美味しく服めます。ビタミンが豐富で油量が少いため、絶對に胃腸障害の惧れなく、却て食慾を増進させます。

用量は大人一日二錠、小人一錠で、病状により多量用しても副作用ありません。定價は、八五錠入二圓、一八〇錠入四圓、三八〇錠入八圓、八〇〇錠入十六圓、各國各デパート藥店にあり、品切の節は本舗へ直接御申込下さい。送料は内地十四錢、鮮臺十五錢です發賣元は東京市下谷區竹町一二一 慶原工業所藥品部、振替東京七〇九〇〇番

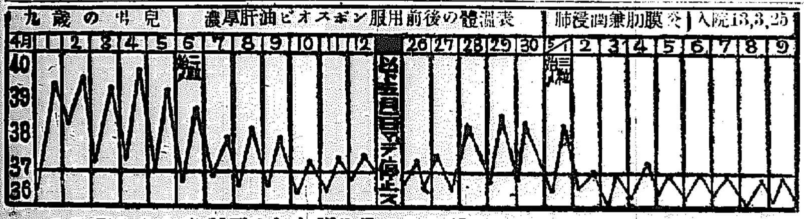

濃厚肝油 ビオスポン

ビタミンAD含有劑

雁固不動の奏效力 淋疾新發藥 ワカワカハシツルミ劑

A トーリ

本舗 大阪市 盛大堂製藥所 ★ 各藥店ニアリ

法人登記公告

大田地方法院

[illegible]

法人登記公告

咸興地方法院

[illegible]

法人 登記公告 商業

咸興地方法院 麟蹄出張所

[illegible]

海州地方法院 山清出張所

[illegible]

法人登記公告

大邱地方法院

[illegible]

南川出張所

[illegible]

法人登記公告

大田地方法院 天安出張所

[illegible]

商業登記公告

[illegible]

平昌出張所

花王石鹸株式會社長瀨商會

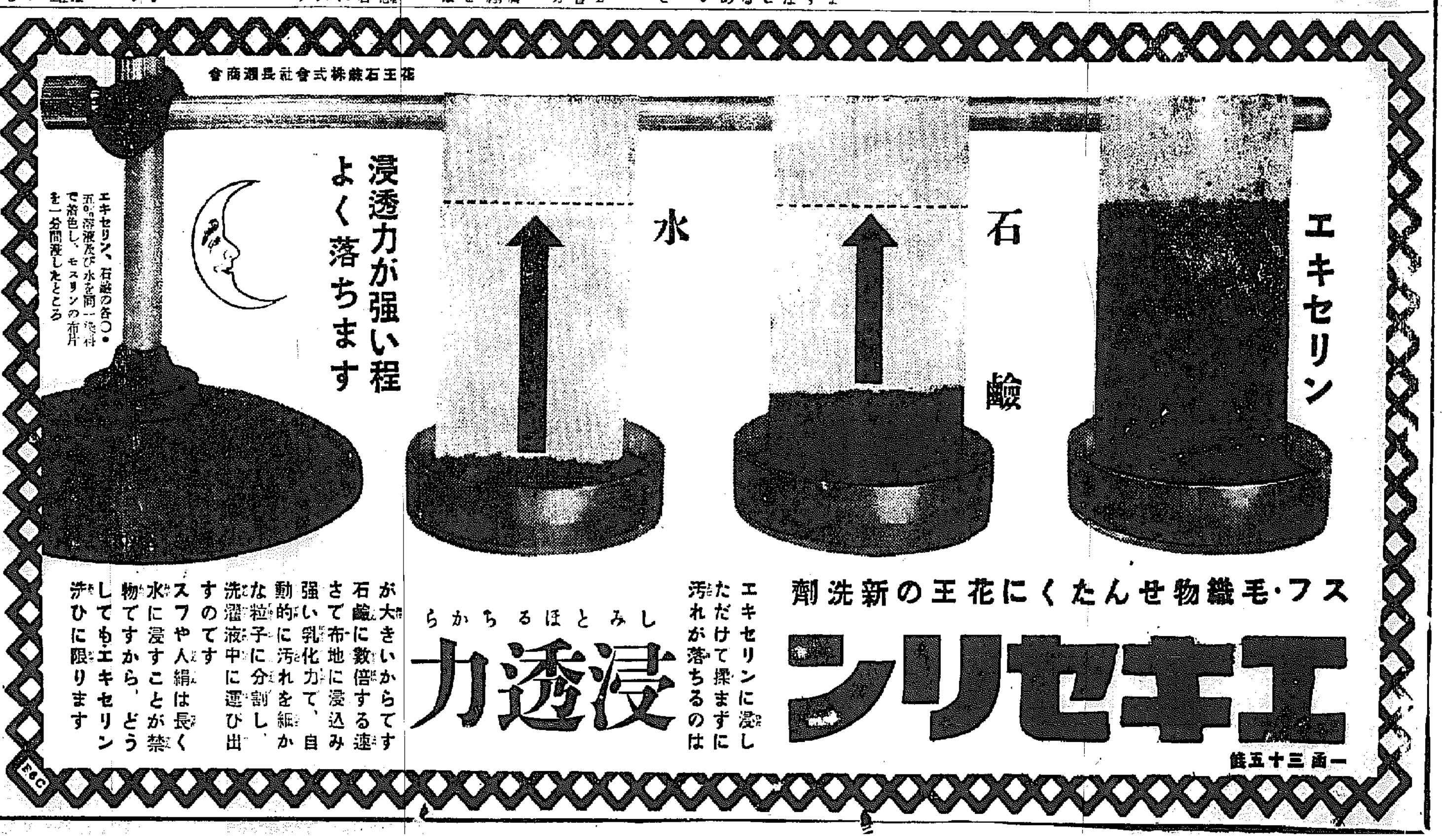

浸透力

しみとほるちから

が大きいからです石鹸に數倍する速さで布地に浸込み強い乳化力で、自動的に汚れを細かな粒子に分割し、洗濯液中に運び出すのです

スフや人絹は長く水に浸すことが禁物ですから、どうしてもエキセリンぢひに限ります

エキセリン

スフ・毛織物せんたくに花王の新洗劑

エキセリンに浸しただけで揉まずに汚れが落ちるのは

一函三十五錢